滿洲報

（第三種郵便物認可大正十一年七月廿四日）發行人 西片朝三 編輯人 金念曾 印刷人 金慕章

（本報價目）每份現大洋五分每月現大洋一圓一角三個月現大洋三圓二角六個月現大洋六圓二角全年現大洋十二圓報費先惠郵票不收（廣告刊費）一行十二字起碼刊費一日每行現大洋一圓特別及長期者另議

大連市山縣通一四二番地 發行所 中日合辦 滿洲報社 電話（編輯部（長）七五一三番 經理部 四〇三四番）振替貯金口座（大連）三七三番

THE MAN CHOU PAO SHE 142 Yamagatadori, Dairen, Manchuria.

昭和四年七月廿九日

評壇

國人因對俄須覺悟者（寸草）

△中俄因東鐵釁成紛爭、一時遂成爲國際間之大問題、頗有人因我之實力未充、而爲之杞憂者、吾人統察全局審愼思維、竊敢以爲不然

△吾嘗聞軍事家言、俄軍分子複雜、反共者居其多數、有事易起內訌、非少數共黨所能維持、且其科學不精、新式器械、亦係購自他國、聊備一格、自造者均不佳、往者蘇軍所用之俄國飛機、不如東北遠甚、反之、我國軍隊、連年內戰練習有素、器械雖不及他國、卻不遜於蘇俄、決非數十年前所可比擬、被人壓迫、正苦積忿難宣、一旦對外、作戰必更猛勇、此以戰爭言、我國已多半可操勝算、至於經濟上之情形、中俄兩國可謂魯衛之政、我固拮据彼亦困難、優劣無甚區別、世所共知也、再以國際形勢論、非戰條約方當成立之初、各國皆趨向和平、又已有一致圖謀息兵之勢、由是言之、則戰爭云者、無論兩國之內容、及國際之大勢、皆所不許也、以中俄戰爭爲憂及以爲喜者、固皆可以休矣

△雖然、國際之紛爭、隨時可起、惟有備者乃可無患、此次俄人敢於輕於絕交以恫嚇相加者、亦僅以爲我國無備而已耳、故國人鑒於此次之事、今後全國上下、實宜一致努力於備之一字、所謂備者何、第一應更進一步、謀實際上之統一、使中國成爲完整的國家、庶幾遇事可以一致、無彼此推諉之弊、有共同努力之效、從而對外、乃可增加其實力、第二、吾國科學幼稚、體育無進步、實爲不能爭衡國際間之最大原因、今後國人宜以全力謀科學之發達、自製機械、刷新戰具、迅速鍛鍊體育、俾國民皆有强健之身體、觸霜露、冒寒暑而不畏、第三、宜普及教育、使國民皆有知識、瞭然世界大勢、知積弱之國家、國民個人均有興亡之責、有事急赴國難而不辭、第四須整理財政、使之有條不紊、不耗於無益之途、涓滴歸公悉以培國家元氣、一面則振興各種實業、開發富源、使國家經濟充裕、凡此種々皆平時應爲之備之大綱也

△吾人鑒於此次之對俄、我國於上述各項皆不足恃、幸彼蘇俄、亦僅有其表、故尙能與之周旋不致爲其所屈、否則彼國固野心者、若無實力、尙有外交可談耶、故吾深望國人引此次之事爲教訓、對於前述各項以全力赴之、俾足防將來第二次之同等問題則幸甚焉

滿洲里來人均謂 狀況仍如平時 中俄開戰絕不可能

據由滿洲里來哈之日人談云、蘇俄之飛機於念五日雖開始砲擊、然兩軍未有若何行動、念六日因降雨蘇俄中止飛行示戚、市中刻下雖仍係戒嚴狀態、商店亦有恢復營業者、頗呈小康狀態、當念六百梅領事通過國境時、其先雖有積極行動之說、至時亦不過平常、總之東部國境尙無何等的變動云、據由西部國際歸來之某將校談、俄軍之發砲雖稱爲演習、然我軍則不之應、政府亦有嚴命、俄軍若不侵入我境決不開槍、當地商民因開砲聲人心動搖、軍司令部已布告努力鎭靜、中俄兩國實絕不能開戰云（廿八日滿洲里專電）

對美國調停中俄 外部所取方針 已電告駐美公使伍朝樞

據外交部非公式的發表謂昨日對駐美公使伍朝樞訓令謂以恢復中東鐵路事件未發生以前之狀態爲條件請美政府准予調停云（廿八日南京專電）

中波商約簽字

關於中波兩國之通商條約改訂問題王正廷波公使於廿七日會見協議之結果已圓滿解決簽字矣（廿八日南京專電）

普加賚辭職照准 任赫里歐組閣 法總統已徵得赫氏同意

法總理辭後經大總統委赫里歐組織新閣已得赫氏慨諾（巴黎二十七日專）雷法蘭西首相普加賚氏以病體經手之術治療後須經數月之靜養方可告痊故決意辭去經大總統認可准其辭去並已命赫里歐氏組閣矣（二十八日巴黎又電）

我國對俄軍備 聞動員二十萬以上

吉林通信、中國對中東路權、爲達到協定上平權目的、因俄方百端阻撓、不得已、取斷然處置、詎知蘇俄政府竟向我斷交、一面向我邊境增派重兵、以武力爲對抗、國府與東北當局、早已料到、預加戒備、除黑龍江省軍隊並遼寧派軍、計十二三萬人分布滿里及黑河各要地外、吉省陸軍先亦向吉東沿邊各地嚴密堵防、二三日來、駐長南嶺砲兵十團開拔兩營、步兵第五十團亦悉數開拔、吉林省垣步兵第四十二團及東營砲兵機關砲連、昨日連夜拔防、均向五站東寧綏芬河等處開進、並由東關軍械廠運出槍砲彈八十大車、每車三十箱、每箱千粒、計共二百四十萬發、裝火車北去、連日風聲緊張、傳聞綏芬前哨有發生小衝突、此間吉軍副司令長官公署參謀處軍務處秘電處晝夜規畫極忙、前方於每隔二小時內、均有兩次以上之軍報到省、惟此間人心極鎭靜、智識界甚料風雲不致擴大、眼前儘有應付能力、總計吉黑沿邊有重兵二十萬以上之數、作戰準備完成、可攻可守、固不慮俄人之强橫也、實則俄方外强中乾、國內不統一、白黨到處爲便、傾誠於我、乘之俄民窮困程度、過我十倍不止、饑饉交迫、乞丐載途、民心實不顧戰、證之哈友來逃、大致俄方弱點頗多也

俄領回國後 留館員五人

哈爾濱蘇俄總領事館總領事等既已回國、該領館內尙留館員五人、於二十九日起調查已返國之蘇俄戶籍（哈爾濱二十七日專電）

蘇俄仍在宣赤不已 職業組合傳檄世界

據莫斯科電、該地之職業組合印建拿西執行委員會向所屬關機及各國勞動組合發出檄文謂

八月一日爲測驗革命勢力之試驗日、復爲向帝國主義對抗之勞働階級群集進行之日、希各注意（二十七日哈爾濱電）

請派員補助 駐哈德領事

哈爾濱德意志領事以當此時局多事獨自一人措辦各事務感困難特電上海總領事館請派遣副領事來哈以便輔助

即着手整理軍隊 國軍定八十萬 二十六日編會決議

編遣委員會於二十六日午後四時開催編遣會議議決兩項如左

一、全國之常備國防軍總兵數減縮爲八十萬

一、軍隊之整理現即着手實施（廿八日南京專電）

濟南共犯 越獄記詳

濟南通信、濟南共犯越獄、刺傷看守所長、已見昨日本報電訊、茲將駐濟記者之詳細報告、披露如下、濟南近來先後捕獲共產黨要犯五十餘人、均押於地方法院看守所、禮字號內、每間拘押三人、高等法院命令、對此項共犯特別優待、均未加帶刑具、且以該犯等、須聽候中央命令處置者、並由檢察處檢察證據、從事起訴、容許律師接見、及共犯之家屬探視、有此種疏忽、遂有今日共犯越獄之事發生、二十一日下午五時許、該所照例開門放風、所門甫啓、突有共犯二人、用石灰將看守長陳子和雙目迷閉、並按之倒地、其他共犯、即趁勢向外逃竄、陳急起按電鈴、此時各犯已逃、至看守所長朱慶蘇辦公室院內朱一見即向前攔阻、並大喊前院關門、共犯劉海峰遂奪取所內紅纓槍刺中朱之左脅、朱猶前追、劉再刺一槍、中朱右臂、朱遂倒地、看守主任孫丁辰奮力向前將劉之槍奪過、劉遂被獲、而其他各犯、已逃至高等法院大門內、時門首法警當將大門關閉並群起捉捕、看守所看守亦趕至前院合一力堵截、共犯見勢不佳乃越法院東西木柵、逃走七人其餘十人被補回、地方法院院長朱鼎棻聞訊、親往視察並派人分乘汽車四出追捕、一路赴泰安、一路赴洛口、一路赴膠濟車站、一路赴津浦車站、每路各十餘人、嗣將寄押之四十一名共犯、立飭大鎖、分別提出審訊、幷由商埠三區、城外二區、召來武裝警察二十名、警備看守所、聞朱慶彝因受槍刺、傷勢頗重、猶幸該所看守槍械未發子彈、共犯等雖有將看守警察槍枚奪去者、僅用刺刀刺傷警察二人、未得大逞凶暴、死傷院丁、茲逃走及捕回各犯姓名籍貫年貌、探誌於下、逃走者李士安、年二十九歲、福山人、面白身小、王惡卿、年三十二歲、爲北平大興人、中身面黃白、藍志政、年二十九歲、即墨人、身高面長、李宗魯、禹城人、年二十八歲、身高面長白、李慶連、年二十七歲、嶧縣人、中身面長黃白、王永慶、年四十二歲、昌邑人、身高面黑、劉兆章、年三十歲、桓台人、身高面白、捕回者黃伯雲、孫志卿、張子炎、張福林、（高等法院法警捕回）王鳳岐、年十九歲、王仁瑞、年二十四歲、劉海峰、年三十四歲、徐新齋、年三十歲（看守所捕回）紀子瑞、年三十五歲、張錫文、年一十一歲、李玉培年十九歲、（地方法院法警捕回）據朱慶彝稱、逃走七犯中、藍志政係共犯首領、捕回十一犯中、紀子瑞係共犯首領、張福林係强盜非共犯、捕回各共犯、猶向朱道歉、謂刺傷所長、甚對不起、態度頗爲從容云、閭逃走中之李士安、王惡卿、藍志政三人、已判處死刑、劉兆章、李慶連二人、判處一等徒刑、李宗魯、王永慶判處二等徒刑云

任命閻錫山爲西北邊防長官 閻氏事前曾有兩電辭謝

南京訊、中央政治會議二十四日舉行第一百八十八次會議、出席者古應芬、胡漢民、戴傳賢、蔣中正、葉楚傖、何應欽、趙戴文、邵力子、孔祥熙、王伯群、王正廷、劉紀文、邵元沖、朱培德、陳立夫、劉蘆隱、李文範、主席蔣中正、決議案（一）決議特任閻錫山爲西北邊防司令長官（二）決議湖北省政府委員孔庚辭職照准（三）決議福建省政府委員陳培錕辭職慰留（四）決議任命宋鶴庚兼湖南建設廳廳長（五）決議加派楊永泰、沈百先、許世英、陳懋解、沈怡爲導淮委員會委員（六）教育部呈爲遵照二中全會決議案、在召集十九年春季全國教育會議以前、教育部應即組織教育方案編製委員會、茲擬具教育方案編製委員會組織大綱草案、請核議、決議交戴委員傳賢審查（七）滇康墾殖特派員石青陽請確定特派員職權並與以便宜、以利進行、決議交行政院

續訊、國府命令、特任閻錫山爲西北邊防司令長官此令

太原專訊、總部發表兩重要公電如下

其一 南京蔣主席鈞鑒、密、巧電敬悉、中俄外交緊急、邊防自屬可慮、惟山以孱弱之軀、絕難勝任、山意仍以注重外交手腕解決爲上、如鈞座認爲確有設立此職之必要、即請早覓妥員、以免貽誤邊事、山苟有所見、仍當隨時貢獻、以備採擇也、閻錫山叩號印

其二 南京趙部長鑒、密、前奉主座來電、以中俄外交緊急、囑我擔任西北邊防司令長官、當以孱弱之軀、絕難勝任、此次對俄、似以用外交手腕解決爲好、如主座以此職有設立之必要、亦請另覓妥員、但電覆去後、頃奉養日復電開、當此外交何急、吾人職責所在、時得推諉、政府決議任兄爲西北邊防司令長官、請接委後、即時就職、爲荷等語、西北事我在旁邊尙可勉力贊助、若身任職務反不好爲力、此應向主座切陳者一、我此次幹旋大局、所恃者、因在犧牲權位之一點、若此時再任他職、匪但無以自處、亦且無以對天下、此應向主座切陳者二、希即面謁善爲我辭、我絕非意圖諉卸、此後苟有可主從旁贊助之處、無不十分盡力也、山漾辰印

按西北邊防司令長官之議、起於蔣閻張在北平會議之時、當時蔣已力勸、張亦甚表贊同、因可無獨有偶、閻當時則曾力辭云

決不戰自我開 國府通電全國及邊吏原文

南京專訊、國府對俄交涉事件、特於二十二日晚發出通電、報告全國、並另電張學良、閻錫山、何成濬、唐生智、陳調元、方振武等疆吏、文字相同、茲錄如下

（銜略）頃奉主席諭、查蘇俄政府、藉駐華官辦機關營業、匿伏共黨、不獨宣傳赤化、且圖危吾國之國本、迭經見諸事實、本年五月感日吾東省特區行政長官查明屬實、駐哈蘇聯領館開第三國際共黨宣傳大會、當經搜得破壞我國統一、組織暗殺團等鐵證、即施行相當處置、並封禁東路等謀亂機關乃蘇聯政府未諒我和平防亂之旨趣、遽於本月十三日發來違反事實之通牒、限日答覆、當經以防亂之理由、予以復牒、促其覺悟、並提議互相派使、以謀合理法之解決、乃彼於十八日突來二次通牒、飾詞詰難、並聲明召回蘇聯駐華使領、僑務代表、及中東路人員、斷絕中東路交通、遣回吾國蘇聯使領、罔知正義、而惟詐欺之是尙、其舉然破壞國際交通、違反非戰公約、侵我自衞主權之猙獰面目、固已明明暴露、國人於此、同深憤慨、惟對外貴能鎭靜、我政府維持世界和平、保障本國主權之獨立、早已定有方針、苟非蘇聯以武力相凌、兵釁決不輕自我啓、溯自十八日迄今、絕交已廢五日、東省長官來電、尙未有軍隊接觸之正式報告、全國軍民、應各臨機應變、先事籌維、一心一德、共禦外侮、而拯國難、着由文官處通電知照等因、特達、國民政府文官處養（二十二）日午印

黃白之末路 白將赴日本 黃尙留香港

粵訊、黃紹雄白崇禧、自由龍州乘車赴海防後、所部悉交師長朱旭處置、率隨員十餘人入越、最近行蹤若何、頗爲一般人士所注意、記者適遇東京僑商陳某返廣州、因向之查詢、據云、黃白兩逆係于前月二十七日乘火車到達海防、與隨從員弁、同寓旅店、經該處警局派差嚴密保護、旋欲賃屋居留、招搖過市、行蹤並不秘密惟神色非常懊喪、絕口不談政事及過去戰況、後因僑胞中有肆口詆之者、遂不至安備勾留三四日、便離防他往、聞已潛抵香港

又據僑越桂人之談逃、則謂白將赴日本別府避暑、黃則尙在香港居住、惟行蹤極秘、傳聞在黃坭涌某桂人家中匿藏、絕鮮外出、聞間或喬裝工界、與徐景唐輩相晤譚、雖至親往亦不獲見云

東北未招白俄 張覆外部自始即無此意

京訊、外部以連日國際間各通訊機關、所傳中俄邊境軍事消息、多與事實相去甚遠、關於東省當局聯合白俄爲對俄軍事準備一點、尤足淆惑世界聽聞、前日曾電張學良詢問、已接張氏復電大致以、（一）俄軍於中俄邊境及俄境中東路各站、戒備確甚嚴密、惟我軍態度極爲鎭靜、不奉中央命令、斷不致與俄人擅開釁端（二）東省當局、決無勾結白俄從事軍事活動、且自始即未有此企圖

劉珍年到濟 與陳議膠東事

濟南訊、陳調元改定感（二十七）或勘（二十八）赴京、專車已備安、聞孔繁蔚何思源袁家普等、將同行、敬（二十四）早五點劉珍年及秘書長馬紫笙、由平來濟、下午四時到省府謁陳、參與宴各縣商會代表、席散後、對膠東各事有詳細討論

本報豫告發行 東北人物志

白山黑水之間。近代以來。實爲雄才傑士輩出之地。遼金之建國稱雄。滿淸之統一中國。皆以此邦爲發祥地。民國成立。張作霖氏崛起於遼東。雲龍風虎。從而勃興。亦復震驚一時。然此等過去人物。事功顯著。名垂靑史。已無待言。吾人姑置而不論可也。茲請就今日言之。現在東北區域。面積三百四十萬方里。人口三千萬。每年增加者。且以百萬計。貨物之輸出。年額達五億元。輸入年額達三億五千萬元。貿易上每年可舉一億五千萬元之利益。北有鐵道。直達歐洲。南有要港。通商世界。地味肥沃。林產礦產之未開發者。不可勝數。世人稱其地位之足可有爲。冠於他省。洵非虛語。最近中外視線。悉集於是邦。誠可謂爲當然。今日之東北。富廣兼備。既已若是。揆之十室之邑必有忠信之義。傑出人物日多。乃爲勢有必然。重以環境之相促。風氣日開。民智日啓。人材之產生。較諸往昔。遂有日趨普遍之勢。若欲表彰往績。矜式方來。則凡可爲社會楷模者。誠有及時記其言行志其事功之必要。同人等有鑒於此。爲紀念本報建築新館。特用社會推薦方法。徵集民衆推崇之人物一萬名。編輯東北人物志一巨册。俾一時錚々佼々者。其事跡得以流傳。使後世史家。取材有自。敢述其緣起如是。所望諸大君子不吝贊助。以抵於成。實所幸甚（推薦規約二三日內發表）

滿洲報社啓

仿元人圖 三國演義

仿元槧三國志平話 月尚先生繪

繪圖禁止轉載

百卅四回

是夜二更、張魯引全家老小、開南門殺出。曹操教休追趕、提兵入南鄭；見魯封閉府藏、心甚憐之、遂差人往巴中、勸使投降。張魯欲降、張衞不肯。楊松以密書報操、便教進兵、松爲內應。操得書、親自引兵往巴中。張魯使弟衞領兵出敵、與許褚交鋒；被褚斬於馬下。敗軍回報張魯、魯欲堅守。楊松曰：『今若不出、坐而待斃矣。某守城、主公當與決一死戰。』魯從之。閻圃諫魯休出。魯不聽、遂引軍出迎。未及交鋒、後軍已走。張魯急退、背後曹兵趕來。魯到城下、楊松閉門不開。張魯無路可走、操從後追至、大叫『何不早降！』魯乃下馬投拜。

操大喜；念其封倉庫之心、優禮相待、封魯爲鎭南將軍、閻圃等皆封列侯。於是漢中皆平。曹操傳令各郡分設太守、置都尉、大賞士卒。惟有楊松賣主求榮、即命斬之於市曹示衆。後人有詩歎曰：

妨賢賣主逞奇功、積得金錢總是空。

曹操已得東川、主簿司馬懿進曰：『劉備以詐力取劉璋、蜀人尙未歸心。今主公已得漢中、益州震動。可速進兵攻之、勢必瓦解。知者貴於乘時。時不可失也。』曹操歎曰：『人苦不知足、既得隴、復望蜀耶？』劉曄曰：『司馬仲達之言是也。若少遲緩、諸葛亮明於治國而爲相、關張等勇冠三軍而爲將、蜀民既定、據守關隘、不可犯矣。』操曰：『士卒遠涉勞苦、且宜存恤。』遂按兵不動。

却說西川百姓、聽知曹操已取東川、料必來取西川；一日之間、數遍驚恐。玄德請軍師商議。孔明曰：『亮有一計、曹操自退。』玄德問何計。孔明曰：『曹操分軍屯合淝、懼孫權也。今我若分江夏長沙桂陽三郡還吳、遣舌辯之士、陳說利害、令吳起兵襲合淝、牽動其勢、操必勒兵南向矣。』玄德問：『誰可爲使？』伊籍曰：『某願往。』

玄德大喜、遂作書具禮、令伊籍先到荊州、知會雲長、然後入吳。到秣陵、來見孫權、先通了姓名。權召籍入。籍見權禮畢、權問曰：『汝到此何爲？』籍曰：『昨承諸葛子瑜取長沙等三郡、爲軍師不在、有失交割、今傳書送還。所有荊州、南郡、零陵、本欲送還；被曹操襲取東川、使關將軍無容身之地。今合淝空虛、望君侯起兵攻之、使曹操撤兵回南。吾主若取了東川、即還荊州全土。』權曰：『汝且歸館舍、容吾商議。』

伊籍退出、權問計於衆謀士。張昭曰：『此是劉備恐曹操取西川、故爲此謀。雖然如此、可因操在漢中、乘勢取合淝、亦是上計。』權從之、發付伊籍回蜀去訖、便議起兵攻操：令魯肅收取長沙江夏桂陽三郡、屯兵於陸口；取呂蒙甘寧回；又去餘杭取凌統回。

不一日、呂蒙甘寧先到。蒙獻策曰：『見今曹操令廬江太守朱光屯兵於皖城、大開稻田、納穀於合淝、以充軍實。今可先取皖城、然後攻合淝。』權曰：『此計甚合吾意。』遂教呂蒙、甘寧、爲先鋒；蔣欽、潘璋、爲合後；權自引周泰、陳武、董襲、徐盛、爲中軍。時程普、黃蓋、韓當、在各處鎭守、都未隨征。

却說軍馬渡江、取和州、逕到皖城。皖城太守朱光、使人往合淝求救；一面固守城池、堅壁不出。權自到城下看時、城上箭如雨發、射中孫權麾蓋、權回寨、問衆將曰：『如何取得皖城？』衆董襲曰：『可差軍士築起土山攻之。』徐盛曰：『可豎雲梯、造虹橋、下觀城中而攻之。』呂蒙曰：『此法皆費日月而成、合淝救軍一至、不可圖矣。今我軍初到、士氣方銳、正可乘此銳氣、奮力攻擊。來日平明進兵、午未時便當破城。』

權從之。次日五更、飯畢、三軍大進。城上矢石齊下。甘寧手執鐵練、冒矢石而上。朱光令弓弩手齊射、甘寧撥開箭林、一練打倒朱光。呂蒙親自擂鼓。士卒皆一擁而上、亂刀砍死朱光。餘衆多降、得了皖城、方纔辰時。張遼引軍至半路、哨馬回報皖城已失。遼即回兵歸合淝。

孫權入皖城、凌統亦引軍到。權慰勞畢、大犒三軍、重賞呂蒙甘寧諸將、設宴慶功。呂蒙遜甘寧上坐、盛稱其功勞。酒至半酣、凌統想起甘寧殺父之讎、又見呂蒙誇美之、心中大怒、瞪目直視；良久、忽拔左右所佩之劍、立於筵上曰：『筵前無樂、看吾舞劍。』甘寧知其意、推開席桌起身、兩手取兩枝戟挾定、縱步出曰：『看我筵前使戟。』呂蒙見二人各無好意、便一手挽牌、一手提刀、立於其中曰：『二公雖能、皆不如我巧也。』說罷、舞起刀牌、將二人分於兩下。早有人報知孫權。權慌騎馬、直至筵前。衆見權至、方各放下軍器。權曰：『吾常言二人休念舊讎、今日又何如此？』凌統哭拜於地。孫權再三勸止。至次日、起兵進取合淝、三軍盡發。

張遼爲失了皖城、回到合淝、心中愁悶。忽曹操差薛悌送木匣一個、上有操封、傍書云：『賊來乃發。』是日報說『孫權自引十萬大軍、來攻合淝。』張遼便開匣觀之、內書云：『若孫權至、張李二將軍出戰、樂將軍守城。』張遼將教帖與李典樂進觀之。樂進曰：『將軍之意若何？』張遼曰：『主公遠征在外、吳兵以爲破我必矣。今可發兵出迎、奮力與戰、折其鋒銳、以安衆心、然後可守也。』

李典素與張遼不睦、聞遼此言、默然不答。樂進見李典不語、便道：『賊衆我寡、難以迎敵、不如堅守。』張遼曰：『公等皆是私意、不顧公事。吾今自出迎敵、決一死戰。』便教左右備馬。李典慨然而起曰：『將軍如此、典豈敢以私憾而忘公事乎？願聽指揮。』張遼大喜曰：『既曼成肯相助、來日引一軍於逍遙津北埋伏；待吳兵殺過來、可先斷小師橋、吾與樂文謙擊之。』李典領命、自去點軍埋伏。

大連

金縣留日學生組織 獎勵金後援會
八月四日在金州開同鄉會 討論將來應取之有効對策

遼寧教育廳、對金縣留學生之獎勵金問題、單加限、經留日學生舉代表赴遼寧向教廳要請三次、迄今未見照准、致金縣學生、利用暑期休息時間、復舉代表、前赴遼寧作四次之請願矣

又金縣留日學生、現當暑假之期、定於八月四日在金州公學堂南金書院禮堂、開金縣留日學生同鄉會、除報告獎金問題之經過外、並即組織留日學生獎金問題後援會、務使達到目的而後已、聞金縣父老對此問題、頗爲不平、亦將出首後援、或者舉派代表赴遼寧、直向張長官陳情云、玆將該同鄉會開會之通知書列後

敬啓者今議定於八月四日(星期日)午前九時、假金州公學堂南金書院禮堂、開金縣留日學生同鄉會例會、並借此機會、報告獎金問題之經過、及討論將來應取之有效對策、事關緊要、千乞我會員諸位屆時光臨爲荷、肅此謹達即請夏安 民國十八年七月二十六日

爲謀航海安全 設燈臺標誌
關東廳研究中

關於自旅順沿岸、以至大連其他近海地方、設置燈臺及關於航行標識等、大連海運協合會、與其他關係者對於各種設備上、曾向關東廳請願、水谷地方課長與十河關對此尚在研究調查中、然老鐵山之霧砲、改爲霧笛信號、大連、旅順、龍口、牛莊之航路、有關係之帽島燈臺、向無監視人、此後宜設巡視人、研究點火方法、在普蘭店爲煤窯及耐火煉瓦用粘土輸入等入港船隻之航行安全建設標識、皮子窩安東長山列島之航路、宜在北三山島設置燈臺、又關於海洋島無電羅針局建設之件、關東廳當局、對此一項、尤特加以十二分之考慮、於昭和五年度、除於海洋島設無電信號外、其他亦欲全部實現、地方課近將擬一具體的方法、普蘭店爲入港船隻、設置航路標識、然該方面因地域之關係、測量困難、將來須爲特別研究、然關於此等標識之設備、經費約需三四萬圓云

五齡之日幼童 被電車軋傷
生命無危險

二十七日午後六時許、西廣場停留場、與常盤橋停留場之中間、有向寺兒溝行之一號係統二零八號電車、運轉手劉福運、操車前進致將一五歲許之男孩軋倒、經人發見、制止電車、遂急將該小兒送至大連醫院、施予應急手數、經醫生之診驗、始知後頭部及口唇部等處、受有重傷、雖無性命之危險、治療亦須三個月、官府得訊、乃調查一切、乃知被害者爲市內岩代町一九番地成島伊三郎、年五歲、至於被軋之詳細原因、尚待詳查云

學生視察團過連

臺北高等學校、滿蒙見學團一行二十五名、由曾根敎官引率之下、已將滿蒙各地見學終了、乃於二十七日入港之盛京丸、自天津來連、一行登陸後、即在關東廳倉庫一宿、預定次日出發、路經朝鮮、回其本校云

補助社會事業 通告所定金額

關東廳之社會事業補助金、已於二十六日發表、通告大連民政署矣其內容爲大連市內之南滿洲託兒所助金二百元、免囚保護爲仁會助金二千五百元云

六月中大連港 乘船出入人員

六月中之大連港歸航人員、上陸者爲三萬八千一百九十七人、乘船者爲二萬三千五百九十八人、[illegible]前月較之、上陸者減一[illegible]七千三百九十二名、乘船者則減八百八十六名云

會屯郵便日減少

據當地遞信局之調查、六月中關東州內七十一會屯之通常郵便物數、到着爲四一一五二份、出爲一〇四九八份以此與前年同期較之、到着者增多二九五六份、發出者減少一二九五份、其到着與發出之差額頗大、查其原因乃爲住民等皆利用郵便局所在地、將信件發出、以故自會屯發出之郵便物、較之減少云

鍾震國結婚
舊七月中舉行

前國民革命軍、第十三路第四十九軍教導師長鍾震國氏年方弱冠、握領重軍、自覺學力急待彌補、於是毅然解職、東渡求學玆暑假歸國訂于國曆七月二十七日與賀女士深仁在電氣遊園登瀛閣行結婚禮

陝甘賑災會 樂捐者芳名

晁公鈔票一百元、楊子敬小洋一百元、隱名氏金八元、陳甲三小洋一元、李鼎臣小洋一元、蕭容川小洋一元、于殿臣小洋一元、韓惠霖小洋一元、王印之小洋二元、

瀋陽

白俄失勢將軍 聶赤一夫來瀋
滿洲里我軍陣容 華輪被俄扣留調查

前在山東督軍張宗昌部下任師長之失勢白系俄大將軍聶赤一夫曾參與九門口之役頗著戰功名震軍旅昔在帝俄時代任奧稍斯克將軍在白黨中與謝米諾夫霍爾瓦特均爲軍界中之有名人物張宗昌勢敗遂辭職僑寓青島比聞於二十五日由大連來瀋陽寓日本站大和旅館內聶赤一夫此行任務云何雖外間不詳據一般觀測當中俄國交斷絕形勢險惡之際白系俄人或擬乘機活動抑再投入中國軍隊當不外此兩種原因云(健)

中俄國交近數日來雖漸趨和緩已有由外交上解決之可能然爲防範赤俄擾動擁護主權國境要隘亦不能不作積極的警備玆據軍界某君談防俄消息彙誌如下以供關心時局者之參考云

當此中俄國交關係緊急之時中國當局爲擁護主權鞏固國防滿洲里站已有陸軍兩旅現又由遼開到四旅由江開到兩旅八旅大軍約四萬餘人現正絡繹於途必要時當能於最短時期徵集相當援隊以後實力至於俄國方面砲騎兵不過一萬同時黑河方面鎭守使巴英額布置亦頗周密一般人心極度安靜不若談者之甚依蘭鎭守使由依蘭向同江運送步兵兩團與虎林綏遠軍隊連成一條防線邊防內掘成戰壕安置大砲十六旅二營同時向綏芬出動

又訊東省特別區行政長官特派東鐵路局副局長李紹庚專辦運輸事宜於二十五日正式成立通告各軍以便遇事時接洽便利云

又訊蘇俄方面扣留松黑兩江輪船前後共八艘此外尚有失踪輪船一艘已由東北航務局請哈爾濱交涉署提出抗議其輪船開列如下(一)昌(二)威通(三)慶林(四)同豐以上四艘在烏蘇里爲俄扣留(五)瀋陽(六)銅山以上二輪亦在烏蘇里被扣(七)宜興(八)海城以上二輪在黑龍江上游黃河口被扣(九)洪泰一輪失踪計海城輪上乘客一百五十六人船員工人四十餘名宜興乘客一百四十五人皆被封鎖艙內云(天)

瀋海路水災
損失二十餘萬

自入伏已來連日霪雨地勢較低所在幾盡成爲澤國瀋海鐵路以路基橋梁多被河水冲壞以致客貨列車不能通行已誌前稿玆爲明瞭眞相起見詳細探訊彙誌如下

瀋海鐵路沿線各地自本月十九日以來以連日霪雨山水勢猛河身不能容納因而氾濫洪水爲災海龍陽鎮兩驛間賺被冲壞數處致朝瀋間客車晚點開數小時及車進抵英額門則英清間使橋已被水沒車乃不能通近同時英草間線路已發生極大障礙故亦不能返回遂只得將客車及旅客全數停留英額門車站此時自瀋陽開往西安客車適行至清源亦不得前進而清源以西直至南口前中間有關虎屯北三家子兩車站拉威子高力磊子關王鼎子諸大橋亦均被河水沖開在清源之客車亦當然不能退回祗得在清源站停留同時南口前以東之所有電話電報路線亦多被損毀消息絕現況如何尤不可知至南口前以西路線雖亦被沖壞多處尚幸隨即修復只二十二未能行車二十三日起瀋南間即逐日開客車往返暫時完全停止預料一月內殊難照常通行旅客列維亟謀聯絡但以拉威子等大橋皆長踰十餘孔橋堆被水冲走鐵軌落於河中故雖晝夜興工預計最短期間亦須十日方張竣事計已知區間清源已西約計全部修復需款約現洋十餘萬元若併營業進款損失計則在二十餘萬元而清源以東之損失則又當別論也聞該路陳協理工務吳關兩處長於發生障礙次晚即親往逐一考查現以將清源以西狀況及所擬修復計劃呈報東北交通委員會及遼寧省政府核示並一面派幹員涉水赴清源以東實地調查其損失之數尚未可料云(天)

滿鐵公所長 鎌田氏辭任
後任古仁所氏

滿鐵奉天公所長鎌田彌助就職迄今垂十餘年近因山本松岡正副總裁辭職決計辭任所遺一席調北京公所長古仁所豐氏繼任不日即可發表云

萬福麟來遼預聞

江省邊防軍司令兼防俄第三軍長萬福麟氏現因報告防俄問題並請領槍械各事亟應陳商聞該司令昨廿六日有電到長官公署略謂定於本月卅日蒞止省垣各機關多已預備迎迓云(飛)

公安局添編 便衣公安隊

省會公安局長白子敬氏因省會地方繁雜各分局有警察分班值崗一旦遇事難期迅速特行呈請全省公安管理處允招公安便衣隊二百名內置隊長一人副隊長二人現正積極籌備以資早日編齊云(飛)

俄領館物件 交公安局看管

自中俄絕交後俄代理總領事馬爾迭諾夫下旗回國於二十三日晚十時四十分乘南滿車經大連海參威回國詳情已見前稿自俄領行後所有館中傢具交由駐瀋德領保管遼寧交涉署當時會派第二科長沈祖同交際處長羅叔琴到場會同點收業已派理完竣中德雙方具冊保存房舍器具由省會公安局派員看管也(天)

自動電話已開通

奉天郵便局自今春動工架設之自動電話經過若干時日已於二十八日午前一時完全開通總計廳舍建築費機械費工事費達一百十一萬元數年前商民所希望者今竟實現關東廳遞信局長櫻井氏爲視察工事二十七日晨來奉於當日夜十二時五十分召集各界舉行作業從此午前二時全市之二千八百電話完全開始通話云

國有路聯運
八月一日實行

北寧鐵路管理局玆奉鐵道部電飭該路及津浦滬寧滬杭甬等路旅客聯運定於八月一日起實行恢復等情切又奉部令所有平綏平漢正太道隴海膠路六路亦同日恢復聯運以便行旅一切辦法仍照舊章並得發售國內周遊票來回遊覽票團體票學生旅行票各路附加捐貲一律免收惟乘坐特別快車者擬收快車加費用床位者應收位票價包裹運輸亦得按聯運辦法運送俾利交通而安商旅云(天)

毛織會社附近田中 發現絞殺屍體
死者已經過四日間矣

二十七日午前十時頃奉天附屬地鐵路西滿蒙毛織會社西門附近田中發現一絞殺死體日警署據報松井司法主任率同刑事前往檢查死者爲華人年約三十五六歲姓名住所不詳身著洋服頸部有絞殺痕跡大約自死已經過四日當即照會中國官廳檢驗收驗云(天)

松岡副總裁 視察吉會路

滿鐵副總裁松岡氏爲視察吉會鐵路預定偕同藤根理事穗積參事等十名於二十七日午前六時四十分過奉北上云(天)

財政廳規定 薪金辦公費

遼寧財政廳在民國十八年度預算未決定前臨時規定各機關辦公人員薪金按薪七成照法價折現教育機關因新定預算縮減故按原薪十成照法價折現發給至各省縣各處辦公費則亦按原預算十成計算核發云

農安

防軍預備開拔 靜聽動員令
農安去一保障

駐防東北陸軍騎兵第四旅所有屬下各團運除本邑留兵護城保商衛民外其餘均駐鄉鎮各地該旅長治軍有法紀律嚴明各軍隊雖長久分駐城鄉軍民相安秋毫不犯各級軍官亦體該旅長整軍衛民之忠誠上行下效均以服從命令爲天職刻下四民安居樂業不受匪患皆該旅長所賜也玆因中俄絕交將有戰事發生該旅遵命已將屬下各軍預備齊全靜候動員令下即開往目的地再定行止該旅長未雨綢繆免去臨渴掘井云云

北鎮

調查員又赴二區

財政廳近委西路調查員袁君廸嶽齊君蔭軒前由錦縣等處調查完竣日昨蒞北下榻於德隆店稍息先到稅捐局查閱收支核收兩處繼赴大街各商號抽查廿四號弱往第二區公安堡鎮時屆青紗帳起公安局路局長恐發生匪患親帶馬隊八名沿途保護按袁君在炎天暑季熱之際如此辛勤勞苦可謂調查認眞矣但滿局長素日對於員巡非常嚴肅對於商民和平異常按月數倍長徵此次雖經貴君至查嚴厲諒不致有何劣跡云

哈爾濱

蘇俄又增艦數艘 我方佈置鞏固
沈鴻烈來哈指示一切

東北政務委員會委員兼東北海軍司令沈鴻烈氏爲鞏固江防阻止赤軍侵入邊境起見特於日昨抵哈當即赴海軍江防艦隊部佈置關於江防情形指示一切並對部屬謂此次純爲鞏固國防苟蘇俄不向我軍挑戰決不可輕越國境一步云云並聞該艦隊部以蘇俄於三江口一帶增艦數艘以示恫嚇我方亦調江亨江太江安利捷利綏利川六艦前往嚴守三江口此外並借航務局輪船以資補助運輸此次共分防區三處第一爲三江口第二爲同江第三爲富錦有萬一扼要之時則各防於陸聯成一氣以資警備云云

英法美三國 均派代表來哈

此次東鐵中俄糾紛發生極堪世界各國注意玆有英法美三國均派代表於昨由遼到哈專施調查該事之眞相遼寧爲招待起見會派沈能毅蔡秉倫二秘書陪同來哈矣

趙旅長來哈 保衛地方秩序

吉林陸軍第七旅旅長趙維楨氏頃因濱江駐搭軍隊繼續開拔他調爲保護地方安寧奉命帶同官佐六十餘名士兵五百餘名來哈警備云

鎮使署官佐 不盡前往國境

濱江鎮守使兼十八旅長哈綏司令丁超氏頃已奉命爲綏芬國防總指揮將該各署人員皆行編置妥協日內即行出發玆據已命金參謀長暫行代理暫不交替他人所有官員亦不全部出發照常辦公維持地方安寧云

吉林

兩副官先後返吉

吉林駐吉東北邊防副司令官公署副官劉慶餘氏日前護從帥座搭吉長中車返吉向該署中校副官郭建勳氏亦于日昨搭吉長中車與劉副官先後返吉云(孚)

誠委員返省

吉林省政府委員誠執中氏日來由吉赴長辦理公務昨已辦訖不便久滯誠執中委員遂即于日昨搭吉長車返吉立云(孚)

張主席視查 江南新兵營

吉林邊防副司令官兼省政府主席張輔帥自赴吉後少事休息即照常視事又于日昨午後四點帶同隨員五六人搭自備之汽船渡江專引視查江南工兵營之新工程視查一週略有指示至六時始行乘船返署云(孚)

市政籌備處 將改建設處

自道尹裁組織市政籌備處以來該處專對於建設市政事業極積進行玆聞該名有不符實之點擬請極峯改稱市政建設處之名藉以名符其實云

遼陽

西南鄉胡匪蜂起

邑西南山梨紅樹村暨山裏一帶近有巨匪首雙龍率黨羽廿餘名又有匪首黑虎率黨羽十數人槍械精銳子彈異常充足在遼海台毗界各鄉到處掠搶綁票勒贖猖獗非常望司剿緝者函速前往痛剿以維公安也(菴)

鐵嶺

財政局長已視事

本縣財政局長經財政廳考試結果董振麟當選該局長奉財廳委任後現已返鐵業於二十六日接視收事矣

本社啓事

各分社若以現大洋以外錢鈔此於本社時按照左開行市

今日之行市

大洋兌金票　八九、五〇
大洋兌鈔票　一九八、五〇
大洋兌小洋　一一九、四〇

經理部啓

緊要聲明

敬啓者辱子鄭發春不務正業甘自墮落揮霍不足每向親友處告貸敝今特聲明嗣後其勿論於何處貸借敝概不負賞還之責各親友處幸見原之此啓

原籍復縣長興島礦之山 現任大連劉家屯十一區 鄭永財敬啓

北寧鐵路管理局招標廣告

爲廣告事照得本局招標承製警務各隊官警十八年份夏季服裝因標價超過估價額應亟招商另行投標以昭核實玆訂於本月二十七日起至三十日止爲領取標單期限於三十一日上午繳送標單下午開標各商號如有願作此項服裝者務依照規定期前來本局庶務課治辦理特此廣告

丙寅醫院

內外科 花柳病

德法國最新醫學發明注射藥針 良好之處來院即知 代戒阿片 呼出電話五七一九

露天市場附近福德街五十四番地ノ二

度量衡測量器製造修理販賣

此次新修工場已告落成製造能力既大故價值廉減並滿洲可稱首屈一指並承辦各國度量衡器之刻碼

大連惠比須町五十八番地 水上洋行 電話六九四一番

線球與手套

製備多數 照本賤賣 監製發售

三鈴洋行

大連市沙河口 電話九四七五番

拍賣廣告

敬啓者本號在張家灣市內有宅基地一段計爲六號地原有瓦摧鐵房三十六間門市房十間東西配房十四間後正房一間在後院亦爲榮園廁所東房一空地亦爲榮廁所有井一泉現租與和懋有暫居如有償者請向營口泰順面議恐未週知特此聲明

本房主人 泰順利啓

聲明失照

德惠縣二區頭甲五牌盧家屯盧思勤之草照壹張計荒地二十晌一時未慎竟被丟失無論何人拾得概行作廢特此聲明

德惠盧思勤啓

一經燻燒蚊子立落
專賣特許 新發明今津燻蚊香
比之線香効力更大

今津取蠅粉早已馳名全世界 具可備作長時間之燻燒用之 今津法國理學博士又新發明 更感便利 今津燻蚊香獲得專賣特許權

比燻蚊線香 効力超數倍

持海綠色之粉劑散於火鉢或煙捲灰盒之灰上將其點着立發芳香燻滿室內蚊子即刻燻落比之線香有數倍之効力今津氏曾創御以獨特之燻燒器

人畜全然無害

爲一安全良藥燻蚊時請用本劑便知効力之大矣價格百瓦罐三十五錢一磅罐壹圓四十錢全國藥店及大小商家均有代售又可向大阪市東淀川區三國本町今津化學研究所函欵訂購也

洮昂齊克鐵路工程局佈告

爲佈告事玆本局招考電報練習生三十名將招考簡章列後其有志願充電報練習生者資格相符迅速前來報明聽候考試幸勿自誤此佈

計開

一、年齡　十七歲以上二十五歲以下者
二、體格　強健素無不正嗜好者
三、資格　中學畢業或有同等學力者
四、報名地址　在洮南小東門外本局電務課或黑龍江省交通中學校至距離較遠者用書信報名亦可
五、報名期限　自陽歷七月十七日起至八月二日止
六、試驗科目　國文算術外國語(英文或日文)
七、試驗地址　在洮南小東門外抹輪第十小學校在江省報名者在黑龍江省交通中學校
八、試驗日期　陽歷八月三日午前九句鐘(凡應試者均須自備筆墨并備具本人四寸半身像片一枚于點名時呈繳)
九、名額　取三十名(洮昂十名齊克二十名)
十、津貼　錄收後送入本路電報傳習所練習六個月畢業後再行分發各站服務在傳習期間每月所給膳費按三等計算甲等者現洋十二元乙等者十一元丙等者十元至服務期間亦按成績優劣月給薪水現洋二十元至三十元

中華民國十八年七月十七日

齊克鐵路工程局招標廣告

爲廣告事本局擬購工務保修大宗工具凡願承辦各商務於八月十五日以前向洮南本局材料課函索或領取標單及招標簡章定於八月十五日午後壹點在遼寧省城四洮路駐瀋辦公處當衆開標凡投標各商於開標時須攜帶投標押款現大洋貳百元未中標者當時發還中標者撥作承辦押款合併聲明此布

吉敦鐵路工程局廣告 第八號

查本路經過區域山深林密宵小出沒常商民攜帶鉅款匪易玆爲便利商民節省匯兌手續現金交納繁瑣及免除意外危險起見特定貨物運費先付(預付)憑單辦法自本年七月一日起施行商民等如欲覽詳細章程向本局車務科計核股函索併附郵票四分即行照寄恐未週知特此廣告

大連煙台線第一快船廣告

敬啓者敝行代理福壽丸輪船專駛大連芝罘以來深蒙各界關垂至爲感紉惟恐各界尚未週知該輪之優點故特登報聲明該輪重量一千二百餘噸頭等客室二十二人二等客室二十九人並特三等客室能容百餘人統共能裝九百餘人其機器之堅固行駛之迅速殆無倫比而房間之敞朗清潔陳設之完善美備以及員司慇懃伺候週到又爲該輪之特長誠爲連煙線向來未有之好船舉凡搭客載貨無不極稱便利如蒙惠顧當知言之不謬也

鹿玉軒記 輪船代理 行謹啓

大連加賀町三十番地 電話 長六一一七 三八五一

北寧鐵路管理局廣告

爲通告事玆便利行旅起見特自八月一日起將本路北平瀋陽間第一〇五次及一〇六次特別快車暨瀋陽灤縣間第一〇一次及一〇二次普通快車行駛鐘點另行改訂俾一〇一、二次車得與關內七、八次車互相銜接第一〇五、六次係本路特別快車所有乘客均須購票乘車一切免費乘車證優待券及軍用乘車證概不適用其一〇一、二次係本路普通快車仍照向例適用免費乘車證優待券及軍用乘車證等其開行時刻列左

瀋南皇新打溝錦山秦北灤　瀋南皇新打溝錦山秦北灤唐塘天豐前
陽滿姑　虎帮　海皇戴　　陽滿姑　虎帮　海皇戴
城站屯民山子縣關島河縣　城站屯民山子縣關島河縣山沽津台門
同同同同同上同同同下第　同同同同同同下同同同同同上同同下第
午一　午一　午　午一　午一
九九九七五四三〇九八七　〇七七七五三二一八七六四三一二八八〇
同同同同同同同同同時一　同同同同同同同同同同同同同同同同時五
四三一九五四〇〇二五〇次　三二〇二三三〇四三九五二〇〇五一次
四〇五五三五五〇四八六　七五五五七五五〇二一七五三〇二五
同同同同同同同同同同分　同同同同同同　同同〇同同同同分
到同同同同同同同同同開　到同同同同同同同同同同同同同同開

灤北秦山錦溝打新皇南瀋　前豐天塘唐灤北秦山錦溝打新皇南瀋
　戴皇海　帮虎　姑滿陽　　　　　　戴皇海　帮虎　姑滿陽
縣河島關縣子山民屯站城　門台津沽山縣河島關縣子山民屯站城
同同同上同同同同同同下第　同同同同同上同同同同同下同同同上第
午　午一一　午一一　午一一一午一
四二一一九七六四二二二〇〇九六五三〇一〇九四三一二〇〇九〇
同同同同同同同同同同時二　同同同同同同同同同同同同〇同同同時六
〇二四三〇二二三五三一次　一四四二一五〇二五五一五一四二四次
五二八〇一八七二二二〇　五六五七六五三八五五五九七〇〇五
同同同同同同同同同同分　同同同同同同同同同同同同同同同分
到同同同同同同同同同開　到同同同同同同同同同同同同同同開

藍少齋登報鳴謝啓事

敬啓者日前爲敝舍五世同堂受賀蒙各界親友勸助典禮拜領之際感謝殊深惟值此酷暑之秋各界親友均撥冗賁臨曷勝榮幸一切招待簡褻不堪思之深以爲歉少齋本應登門叩謝奈帽務叢集不克分身祇得登報鳴謝藉祝諸親友健康

大連市福德街 藍少齋鞠躬

保據作廢緊要聲明

啓者本舊字號興順源今年正月因張軒出號東夥另改規章於二月一日將興順源字號取銷所有應聲作保等事除當即通知本號外恐未週知特此聲明

德惠縣 興順毅主人王冠英啓

悼啓者寒門不幸蹇及元配

楊夫人慟於民國十八年舊歷六月十五日酉時疾終內寢享年五十二歲即命兒子長榮等親視含殮遵禮成服擇期暫厝珠林寺溯自夫人來歸我家三十餘年服勞作苦備歷艱辛振聲治軍於外歲不一歸家政悉由夫人料理上事衰姑下撫諸兒或以一身代子婦職或覓師使振聲出以無顧憂可謂克盡厥責近年亨而稍傳夫人之家謝世本應稍營齋奠偶計欸乏賜誄之義以乘乃以外吉練軍責任綦重撥以金革敦尤期功之私兒輩年幼禮數未諳重以苦塊迷忽不能恪恭將事故於遠近親知均未遑計有賻贈概不敢領以免盜啓特此登報啓聞伏乞

矜諒

民國十八年舊歷六月十七日　接三　修經家奠
六月二十日　首七　修經家奠
六月二十八日　二七　修經家奠
七月初六日　三七　修經家奠
七月十三日　四七　修經家奠
七月二十日　五七　修經家奠
七月二十一日　受弔
七月二十二日　發引

杖期生　李振聲　拭淚頓首
哀子　長榮 長富 長庚 長森　泣血稽顙
哀女　淑霞 淑媛 淑賢　泣血斂衽
齊衰期服孫男　宗順　孫女　喜娥　拭淚斂衽

喪居遼寧大北關石橋胡同本宅

消閒世界

陳塵隱自滬來詩

陳塵隱先生已於二十三日抵滬是日即乘長江輪船赴鄂歸里特由滬寄來兩詩、以告諸友玆錄之於左

抵滬用稻農先生原韻寄贈答連濱諸友

么鳳歌隨老鳳鳴、新將詞事補詩盟、酒香花艷驪檀盛、舟上回思快此行

廿日午后渤海輪中遇風

同舟風浪共支持、親歷蒼茫我最知、莫說人生翻覆慣、海波猶有不平時

七首姻緣（續）（愁）

鳳英爲武當派內家也金龍爲朝元派專家也在理鳳英之技金龍能破之金龍之技鳳英不能破、金龍伸長拳逼鳳英乳際、鳳英急以手抹去、隨即連斫而上、金龍再手翻騰上下、支撐隔拒、迎退進讓、若無事者然、鳳英忽前進、金龍佯作不知、鳳英不知是計、金龍猛以足蹴之、幸鳳英身材伶俐、急閃去反奔、金龍追之、鳳英取匕首搖擲中其喉、遂斃、遂鳳英既殺人、知此鄉不可留、於是遂御風而行、飄零於異地、燕北之地、有邱翁者、八十餘曾以醫爲業、伏義輕財、有朱家郭解風、蓋一綠林大俠也、今雖月耄、而精神猶健、鬚鬚如蝟、能提三尺劍、縱橫揮洒、如電如風、當之輒靡、因此慷慨悲歌之士、樂與之偕、翁亦皆留之飲焉、一日有富商某、欲以重金聘翁爲標客、請貂裘南下、翁以江湖愈老愈心寒、對固辭不獲、遂保標南來、路經湯家店、是地爲其首徒響馬湯大頭之剪徑處、忽聞畫角嗚嗚、百騎競至、視之、爲首者、湯大頭也、翁即喝曰、老夫在此、豎子敢無禮、誰知大頭忽反顏、大怒曰、老不死、是爲賊（未完）

死之迷

保定城南林水村、日前有張姓少婦猝疾夭亡、距尚未成斂之際、忽然復活、全家以爲不祥、而顏容笑貌、婉然與生人無異、惟口音純粹變爲豫音、自稱顏姓女、河南榮陽縣五里堡村人、家有父母兄弟、現年二十一歲、尚未字人、而對於張姓少婦生前一切事務、皆茫然不知、刻該少婦疾病若失、操作如常人、俗有借屍還魂一說、鄉詞俚語、未可憑信、而此事頗爲眞確、姑誌之以備生理奇家之研究云

汗與漢（金慕艷）

時屆伏暑、烈炎如焚、瘟疫流行、於斯爲甚、高設涼棚下、置冰桶、浮李沉瓜、左妻右妾、公子調冰、佳人雪藕、悶則竹戰行樂、倦則錦帳安逸、此濶人之養（汗）也

夏日三庚、伏在荷月、當此之時、身穿玻璃洋紗長衫、不着中褲、荒哉曲線、隔陽分視、每於夕陽西斜、遊於公園、或林中納涼、偶遇拾金、四目相傳、照會通過、前行後尾、步至幽靜、彼此嫣然、覺達歡慾、此時艷女子之養（漢）也

着手修築之首都五洲公園

首都五洲公園、自去秋開闢以來、頗具雛形、聞以面積遼闊、又爲經費所限、所有設計、未能實現、前有新加坡僑胞林君義順、擬在南洋醵資爲蔡公時立像、由劉紀文介紹公園管理處、指定五洲公園亞洲南部爲立像之地、惟該處以亞洲部尙未造成、使蔡公之像孤立一隅、未免冷落、遂向林君要請醵資、數目在已定五萬元建築費外、並將此部公園完全造成、林君頗以爲然、允赴南洋竭力籌募、至一切設計、則由該處擔任、聞現已計畫六種建築、並擬成計畫圖七幅、玆將六項分錄如下

一、蔡公時烈士紀念碑及銅像、建築於亞洲南頭、座北向南面、而對玄武門、高低樣式如第三圖（圖略）此地係公園入口大道、爲游園者必經之路、四通八達、交通利便、向東一路、可通菲洲、再由會公提、東至太平門、明陵、中山陵園、及環湖馬路、向南路直通玄武門、現在由此門進城、將來城垣改建汽車道以後、行人往來絡繹不絕、銅像所佔地位、更爲重要、凡在湖濱無論遠近、皆可望見銅像及碑、需費約一萬元

二、南洋路及橋、此路由南洋僑胞出資建築、故以南洋名、即加寬亞洲南頭至玄武門之提岸、蓋由玄武門起北至蔡烈士像、再由蔡烈士像起北至亞洲北頭、共分南北兩段、南段共長二百七十一米達、加寬至三十米達、中路線三條、中間爲車行道寬八米達、兩邊爲人行道、各寬三米達、人行道車行道之間各留隙地八米達每邊種樹二行、人行道之外、添築堤欄干燈柱、此路南端去玄武門約六十米達之遠、架橋三道、各長十米達、中間一道寬與車行道相等、兩傍兩道各與人行道相等、此橋主要目的、在利東西交通、北路線布置如第六圖（圖略）北段共長五百米達、寬四米達、路線經過如第一第二圖（圖略）建築經費橋及堤岸路線約需費洋三萬五千元（未完）

博覽會中之小火車（渡雲樓主）

西湖博覽會內、現設輕便鐵道、自孤山西冷橋畔、直至陣亡將士墓邊、鐵軌架枕木上、砌石而成、不過較普通軌道略小、二軌相離只二尺許、火車機頭、亦似尋常火車、而稍異、形體亦較小、客車凡四輛、每輛設椅二排、排列座二、角插四竿、上懸布幔、周圍黨國旗、迎風飄占、乘車者、先於站中購票、票價每次銅元十五枚、屆時由驗票員驗票畢、司機員撥動機械、汽笛嗚々、車即徐徐向前進、蜿蜒曲折、長達華里二里許、於孤山後面、繞作S字形、沿途有架空之天橋二、每橋長凡十餘丈、奇突萬狀、又臥龍洞一、洞長數十丈、洞內裝置電燈、餘皆依斜坡而行、日昨偕二友購票乘車、同車十數人、有老人一、年屆耄耋、車蠕々動、老人大笑捧腹、殆似八十老翁坐搖車、遽生返老還童之感歟

禁煙行（醉生）

華長卿禁煙行一篇、語甚痛切、詩云、嬰粟花開香馥々、鵑飛不到嬰兒哭、惡餘薰天帶血腥、流傳海內成酖毒、姦變作俑闔羅愁、泥犁獄底添新囚、蜑人載入居奇貨、蚩氓乍覩疑枯髏、脂膏鍛鍊勝媚藥、紈袴子弟欣然樂、一搶刺死魂不知、蹶然猶自誇豪惡、無端狎客來深庭、臥遊對語燈光青、瘴霧蠻煙蒸醉骨、黑甜初入晨雞鳴、珍羞果腹色如菜、鮮衣被體神似丐、强者孱弱富者貧、毒哉此物眞蜂、鴉鱗炎（目旁）々四十秋

頒發勳章趣談（吳晟）

每遇外戰、各國政府、因人民奮身爲國、從戎殺敵、功不可滅、乃各有頒發名譽勳章之事、其中許多有趣的事、記之如下、

最近英國頒佈了一大批歐洲大戰的勳章、其中有個人、他照例不能領受、但因死去的父親曾有功於戰役、乃使其子襲受此種榮譽、此種大戰名譽勳章、直遲到現在——歐戰後十一年——才發、而應受勳章的人已不克親來領受、而使其子孫襲、誠爲格有趣的事、然而此種事倒甚多不僅此事爲然也

美國紐及賽州最近發生趣事即有某甲者、在六十五年前曾參與美國內戰有功、最近始正式領受國會名譽獎章、查此人有功戰績、已於三十五年、受國家所給予之獎狀迄今事隔三十五年、此項獎狀早已遺失、乃復有名譽獎章之頒發、此君當內戰起時年僅二十五、今則鬚髮斑白年近九旬矣

一九一四年五月、比利時有一青年、曾在一村中、從毒氣氤氳的井中、捨身將垂斃的二個人救出、此少性情溫和、不事乖張、於是勇猛的精神、乃不彼人們所注意、及是年歐戰起、比利時雖爲永久中立之國家、亦不幸捲入無涯渦中、此少年亦當身從戎建立殊勛、徒以當時軍書旁午、此事已淡忘、雖康尼基英雄基金會、曾旨稱以一千六百金磅酬此少年、然當時亦未有人注意、直到幾個月前、基金會才有一封近正式的信、請他來領這筆獎金、屈指一算、這封信在路上走了十三年

歐洲大戰雖已停止了十年、但直到現在、還有不少應發的獎章未曾頒發呢、一年前英國有十萬獎章未發、加拿大有十萬另八千獎章未發

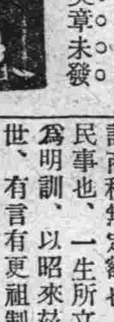

歷史叢談（一三五）

皇帝（創守）明太祖頒明訓於後世（洪武二十六年九月）明孝宗釐正祀典（弘治元年三月）時勢造英雄、未有英雄而不因時而起者、周書曰時乎不再來又曰、時純熙矣是用大介、時之時義大矣哉、孟子曰、五百年必有王者興其間必有名世者、名世挺生固有定時、况王者之興乎、無所憑藉、而崛起在位者、爲開創之君、有謀新之必要無守舊之可言、不然、未有不敗者也、有所倚賴、而承繼在位者、爲守成之君有守舊之專責、無謀新之必要、不然亦未有不敗者也、例如商鞅變法、而嬴秦民亡、安石變法、而北宋亦亡、此皆不守祖宗之法、而妄事更張、當守不守、而亡國者、三代相承、制度不相沿襲、殷鑑夏、周鑑殷、各有損益、故四百六百八百、國祚均靈長也、三國不變漢之舊制、五代不改唐之節鎮、國祚均促而又促、此當創不創、仍蹈勝朝亡國之弊、而亡國者也、然則開創之君、由布衣一躍而爲天子、手創隆基、統垂數世者、吾於歷史、得二君焉、一爲漢高祖、一爲明太祖、高祖入關、除秦苛政、文景繼之、秦政之餘苛、次第掃除、除一弊、必興一利、秦苛畢除、而漢家之制度、盡善盡美矣、明太祖崛起於布衣、與高祖略同、承元之敝、與承秦之敝、亦略同、元人以蒙古種、入主中國、八十年、非我族類、其心必異、八十年實逼處此、民已不耐其腥羶、太祖發奮爲雄、一掃勝朝之弊政、一洗中國之山河、於是修女誡也、建六部也、定內侍官制也、設科取士也、詔府州縣皆立學也、定大明律也、定服制也、立鈔法也、置殿閣大學士也、禁內官預外事也、詔有司存問高年也、詔商稅無定額也、禁武官預民事也、一生所立之法、垂爲明訓、以昭來茲、並詔後世、有言有更祖制者、以奸臣論、抑知法不足與適也、政不足與間也、禹垂明訓、而犯禽荒之戒者、乃在太康、而太祖頒明訓於後世、而宦官卒以亡國、先王有法、而子孫不守、如祖訓何耶、明孝宗釐正祀典、能守祖法者也詔依洪武舊制、凡祀典所無者、悉罷之、在祀典者、如國語所云、法施於民者、以死勤事者、以勞定國者、能禦大災、捍大患者、如今文祀孔孟、武祀關岳、在祀典者也、其餘雖佛老爲三教之宗、亦在淫祠之列、又况胡黃妖孽、妄稱多神、蠱惑人心、有傷風化、將來其廟宇均在拆毀之類而已

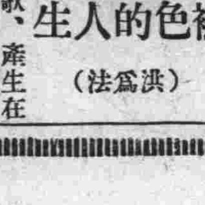

褪色的人生（洪爲法）

下面的幾首短歌、產生在兩三年前、當時的光景早同輕煙一樣的逝遠了、而到了現在夜闌人靜時低吟一過猶能漾起不少的酸楚、題爲「褪色的人生」、實有無限的今昔之感哩！

你這朶沒人憐惜過的山花、
水逝着美曼的年華、啊！

我歸心逐着歸鴉、
祇哽咽中殘餘的話言、
「可憐的、留不住了、再會罷、」

原是漣漪也沒有的古潭、
又掀起慘綠的情瀾、
一切都對不起你哩、
剩有這褪色的人生、
也會累你受到了譏彈！

大連三德洋行特別啓事

本行前因生殖靈供不應求斷貨三月對於購服諸君深爲抱歉現由德廠大批輸運到連並送經滿鐵衛生課重行驗化以昭愼重復蒙關東廳頒發許可販賣證顧諸君光臨採購是幸

夏閨晚景瑣說

長夏斜陽欲暮。蟬噪柳陰。麗人新浴初罷。小酌葡萄芳醞數盞。以諸鮮菓佐之。飲餘。出坐中庭斑竹榻上。維時爐爇沉水。淸風徐來。或花間撲螢爲戲。或隨意鼓琴一二曲頃之。月色由廊而度畫欄。過玉階。漸至窻下。麗人薄醉未醒。頰暈稍微。眼波半溜。似有倦態。乃起步歸閨掀湘簾入。傍妝台對鏡卸妝寬衣畢。斜倚床頭旋喚小鬟捧香茗。取生殖靈補藥至。與郎分食各二粒。緩步近檀几前。携碧紗團扇。迎眸一笑。先入香幃。此時此境。爲之郎者何如耶

生殖靈之服法

無論男女、每日三餐者、每餐前服兩片、每日二餐者每餐前服兩片、臨寢前再服兩片、總之每日服六片、分三次服之可也、用茶或開水呑服均可、連服三星期至四星期則雖年老衰痾者必自覺效驗眞確矣

返老還童 德國新藥 生殖靈

發明 生殖靈乃德國政府實驗監製 由垣耶醫聖發明之世界唯一藥品也 故藥極大 萬試萬靈

區別 男子不可服女用藥品 女子不可服男用藥品 因同一生殖靈 而分男用女用 各有各長 藥品性質不同 幸勿誤服 效力偉大 服後便知

主治 老翁服 回復青春 老婦服 還少如... 生殖器衰弱者服 能大強壯 主治返老還少 陽萎早洩 遺精 精液減少 神精衰弱 滑精缺乏症 生殖器發育不全 身體虛弱 早老 老衰 視力減退 腦力衰弱 女子月經不調 經痛 經少 性慾減退 乳房發育不全 不姙症 脫髮 顏面早衰

效驗 此藥既爲男女生殖力既遺秘寶 故無論老少四時均可安心服之 惟於冬日常服 尤爲合宜 而易見効 實可名之爲冬令補品大王

價格 男用女用生殖靈價值相同 每盒售上海大洋七元正 每料售上海大洋念八元 外埠遠信函購 貨欵先惠 郵費在內

遠東總經理 美商三德洋行 總行設在上海

大連分行 浪速町二丁目七十番地
哈爾濱分行 道外正陽八道街口
奉天分行 大西邊門外二經路口

凡東三省境內所售生殖靈其外包玻璃紙上均有此紅色專賣商標

市多假冒 購者謹防

夏補

夏季非冬令可比。不宜進熱而膩的補品。必須滋潤適體不燥不膩者爲佳。所以目下最適當的補品。惟眞正三德老牌 德國返老還童 生殖靈 爲最相宜。因此藥淸補不膩。能隨天然之熱力。助長其補腦補脾添精益血之功能。凡常服生殖靈諸君。咸知之者也

吾有大前門▲
能令人人歡▲
前門製法精▲
他烟學步難▲

另有十枝庄

CD-120

購房者注意

新豐堂吉房出售

讓啓者茲因本主人赴蒙變荒將去年在工業區新建之洋式房及地號等項一並出讓欲購者請函詢工業區四馬路壯業胡同四十七號或小西門裏同興元張雲山面談可也

遼寧新豐堂主人啓

招募學生

隨意入學授業三個月卒業

學費低廉 如想看本校規章請寄郵票二分即奉不悞卒業後從就介紹

每月初一日 十六日開學

教師優良 宿舍完備

遼陽驛大和通滿鐵病院南

遼陽高橋自働車學校謹啓

電話一八八番

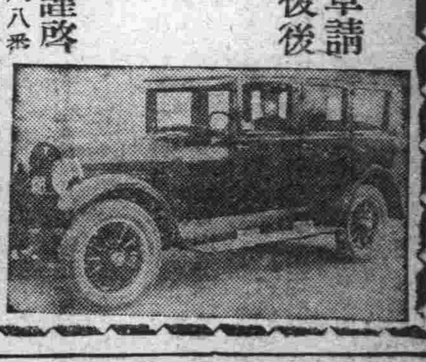

本社電話

編輯事項七五一三

廣告接洽四〇三四

本埠訂報四〇四二

洋紙

廉價發售

模造紙 電光紙 棉料紙 萬般洋紙

印刷紙 牛皮紙 洋蠟紙 破天荒

新聞報紙 洋毛邊紙 紅黃板紙 廉價批發零售

畫圖紙 有光紙 染料紙

文具洋紙印刷機械 天德信支店 大連監部通一一二番地 長電話七千三百八十八番

大連西崗 華北大戲院

陰曆六月二十一日起映

偵探武俠巨片 牡丹影片公司出品

黑狼盜

導演 馬徐維邦 主演 陸劍芬

特別大減價

下期准演 好哥哥

遼寧新生活影片公司附設各大戲院之一

大連 上海大戲院

陽曆七月念三號放映

西遊記之一

古宮魔影

神怪香艷巨片

（導演黃起鳳 主演周文珠）

寺兒溝 明星大戲院

陽曆七月念三號放映

聊齋誌異中之一

馬介甫

導演 姜起鳳 主演 朱痩菊

先施公司

製造廠設香港廣州

馳名化粧香品

醒腦花露水 開胃果子露 爽身蘭花粉 嫩肌雪花香

艷容香雲 美顏水粉 固齒牙膏 生髮香油 確能香一禮拜

今又運到

上等 百花香水 倚羅香水

採購諸君盍興乎來 批發格外克已此佈

營口先施化粧品分行啓

雲旌書畫潤例

山水畫則 中堂五尺拾貳圓、四尺拾圓、三尺八圓 條屏五尺每條五圓、四尺每條四圓、三尺每條三圓 冊頁扇面等小品每幅兩圓 粉蝶三尺四折每幅兩圓

篆隸書則 五尺三圓、四尺兩圓五、三尺兩圓、對聯與中堂同價 條屏每條照中堂五折

以上素絹加半 劣紙不收 先潤後書 約期取件

通訊處 大連市福昇街二百四十二番地 扈雲旌

收件處 沙河口啓明書社 大連市西崗子東關街義成書局

生殖靈藥 專治虛損 德國政府 中日官署 斷貨三月 現由德敝 大批新藥 再經化驗 夏季服用 關稅增加 每盒七元 實驗報告 函索面索

●●●●●●●●●●●●●

世界聞名 體虧各症 特許銷行 註冊核准 拖欵殊深 運到連濱 更送官廳 信譽更盛 功效倍勝 原價不增 銷路繁興 奉送諸君 立即照贈

大連三德洋行謹啓 振興街二丁目七十番

感謝聲明

啓者敝公司於五月二十五日因電線走火致將機器及房屋貨物等等悉皆付之一炬幸事前在太古洋行投保火險肇事之後當經該行華洋經理調查屬實即將損失之欵六萬餘兩未及一月如數賠償誠安埠業火險者空前之創舉可見該行資本雄厚及其眼房華經理孫敬□信用卓著至於賠欵迅速君辦事之認眞尤可嘉敝公司領欵之餘曷勝感激無以爲報特登報端聊表謝忱並使欲來保險者知所擇焉

六合成製紙公司啓

長春商場 協和啓事

請
各界
駕參觀
逐意遊覽
協和商場店
紗羅男女汗傘
春往移夏暑涼扇
百貨用品俱已完全
新到大宗奇麗紗羅緞
綢絹毛呢紗喜壽帳聯
經售生殖靈益壽延年
發行用具盡美盡善
陳列逐日更新換
潔製糖菓餅乾
代理唱機盤
珍玉古玩
特歡迎
價低
廉

最新運到 百代高亭 大批唱片 鑽鋼俱備 應有盡有 定價低廉 消遣新春 以此最宜 餽贈親友 備有禮券

禮券計分七種有壹圓貳圓四圓陸圓拾圓五拾圓壹百圓

下列地點均可兌貨

南京 上海 下關 鎮江 揚州
徐州 無錫 安慶 蚌埠 蕪湖
杭州 寧波 溫州 紹興 福州
南昌 九江 贛州 長沙 雲南
武昌 漢口 鄭州 開封 泰安
濟南 青島 天津 北平 保定
奉天 安東 大連 太原 虹口
石家庄 哈爾濱 星加坡

凡亨得利恒得利大西洋鐘錶均可兌貨

大連監部通電話四七四六番

亨得利鐘表眼鏡行啓

哈爾濱裕慶德

毛織工廠專銷部

出品 國產

註冊商標 太少獅圖

國貨展覽會上獲得特等獎章

政府特准免稅●博得世界榮譽●人人歡迎之

國貨

提花毛毯 提花絨毯 駝絨素毯 軍用毛毯 色素毛毯

中山呢 大氅呢 軍服呢 駝絨呢 各色細呢

風行寰宇●供不應求

良以本廠所織呢絨、毛毯、各種原料、純粹是用中國出產之羊毛、各品織造精良、久蒙各界贊許、呢絨便美、毛毯尤佳、花樣翻新、四季咸宜、呢絨堪製各式服裝、毛毯是尤不可不備、蓋於家居旅行、特別方便、贈送親友、陪嫁姑娘、迎娶新婦、以及喜壽喪儀、製作禮帳、最爲雅觀、洵爲有益社會惟一之良品、實中國特別之國產、愛國同胞、同深惠愛、種類繁多、取價從廉、政府注重商工實業提倡國貨爲懷、特准概免稅厘、本廠爲謀民生、所以不惜血資、潛心研究始有今日也、尚希愛國同胞、利用國貨、是所深盼焉

本工廠專銷部設在哈爾濱道外正陽街八道街口二十道街本廠分莊設在

上海法界吉祥街 天津北馬路獅子胡同 奉天小西關

各大商埠●均有代理●凡蒙賜顧●無任歡迎

車汽濟培

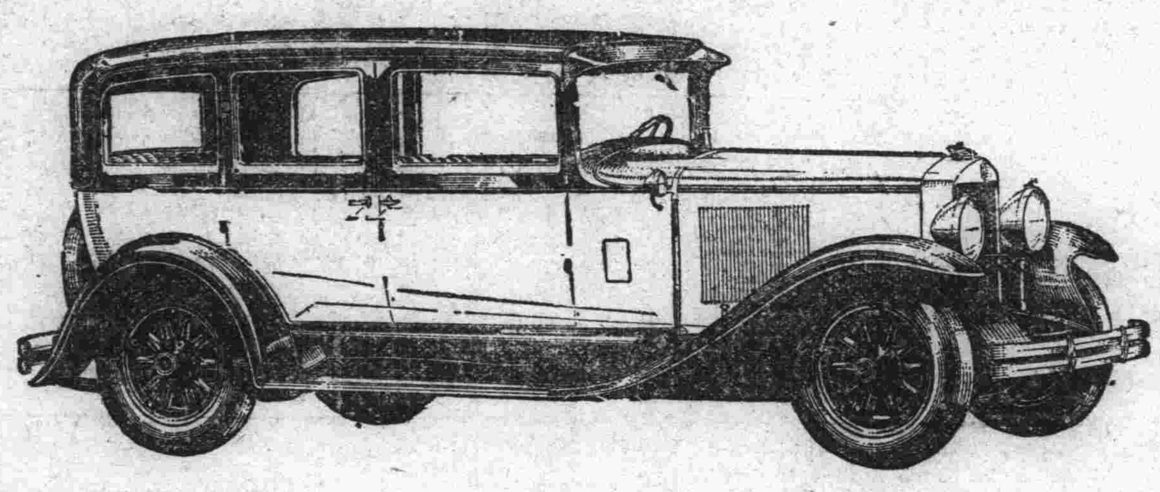

一九二九年式

車身寬長 外部改良

機器內部 特加精研

開汽車界之新紀元

滿足購者之欲望

備有現貨歡迎參觀

GRAHAM PAIGE

遼寧 多小公司啓

電話 二一二五 一八六三 一五六二

他與她之愛兒

葉駿馨君夫人及男女公子

圖中兄妹二人並坐于其母之膝上者係蘇州閶門外葉萬成米行東翁葉駿馨君之子女彼倆因服用嬰孩自己藥片而得康强遂使其父母十分快樂拙則偕之攝影誌禧父則爲之修書致謝其書略云『小女賽珍年三歲因斷乳太早致身體極弱常多疾病後經服用嬰孩自己藥片得以免除諸疾增進其精神保持其康健又小兒祖賢現年二歲亦常餌服嬰孩自己藥片遂得身體肥壯欣忭之餘特令內子與之合攝影以誌歡忭而表謝意』嬰孩自己藥片專治小兒各種腸胃病每瓶六角六瓶三元郵力在內遠東總發行上海江西路六十號韋廉士醫生藥局各埠藥房均有代售

上海華壹氏大藥房出品 內務部化驗商標局註冊

去熱散●敵積丹●華壹氏藥膏●健腦靈●

去熱散 專治 傷風傷寒 時令感冒 瘟疫傳染 一切熱症 定價 每包三角

敵積丹 專治 男女老幼 腹痛積聚 速用此丹 化積舒腸 定價 每盒三角

華壹氏藥膏 專治 瘡癬疔毒 刀傷火燙 痔瘡花柳 一切潰爛 定價 盒每四角

健腦靈 專治 陽虛陰弱 勞慾過度 舟車暈眩 立止頭痛 定價 每包參角

總行 英界寧波路二百號

分行 香港 新嘉坡 遼寧 安東縣

各商埠大藥房均有代售

滿洲報星期副刊

大連市山縣通一四二番地
發行所
中日合辦
滿洲報社

風馬牛主義

（清）

知識界的失業者、在今日之中國裏也有了恐慌的狀態這或者和工人們的失業問題有點不同罷、其不同之點、大概是在乎這些人不懂得出身的新信條了、這件事也只能這樣來說、要去追求到社會的組織建設上、那便是談出了我們平民說話的範圍我現在要供獻給失業的同志們一點時髦的禮物、能以救濟這失業窮困的危機的禮物

風馬牛主義

風馬牛主義是現代青年們要步上政治舞臺、或是進入官場中最新適用的新須知、也就是失業份子的享通寶藥凡是想在將來升官發財名利雙得的青年們、都不可不來研究風馬牛主義

什麼叫做風馬牛主義呢？因爲這個主義具其包含有三個大原則、就是(風)(馬)(牛)現在分開牌解說如下

一、(風)風者、出風頭也你要是不出風頭、別人怎會曉得你的鼎鼎大名？怎會能去冒充群衆的領袖？又怎能稱得起熱心社會事業的人物尤其是怎能出以正大的名義去高攀

因此、所以無論是什麼群衆團體、群衆會議、都須設法擠進去、即硬就是當一個沒有用職員、也總算加上了漂亮的頭銜、有了出風頭的機會

然而出風頭是出風頭、切不要在風頭裏得罪了長官、最好是能先去恭地長官面前領教過、仰或是常有書面的報告

二、(馬)馬者、拍馬屁也這就是去替人宣傳好處、在人面隨時以趨奉之謂、所以要去拍馬屁的原因、大概是因爲拍馬屁總比拍其他的屁要快於成功罷、你要是不去拍馬屁、那就免不了將你的名字列入了異々的名冊裏、尤其是今日的社會裏、沒有兩下拍馬屁的能爲、簡直可以說是走不上官場中去

但是你無論什麼時候去拍總須要露你似乎和你被拍的人沒有關係也更沒有使過他的津貼等等的態度來、才好去大拍而特拍嘞來如果你再能預先設法找出一點與羣衆有利益的事實來證明你拍的是對、那更是使得群衆易入牢籠、也窺不出一些破綻來

你如拍得好而且有效的語自然不但使得某某喜歡你、而且要把你看做心腹的人咧什麼津貼、生活費、車馬費活動費、自然有人給你送上門來、將來的官兒也何愁抓不到手

三、(牛)牛者、吹也、你要去出風頭、拍馬屁、假如沒有吹牛的本領人家將罵你是沒身價的走狗、反而走不通、所以吹牛也成了一種專門的科學、擺架子呀、記兩個新名詞呀……的事、也是非做不可的、不然就難於翻露頭角

然而吹牛最忌放空槍、這就是說你不要把牛吹脫了、被人看破、結果更是跌倒爬不起來

以上的風、馬、牛、三個原則是一樣重要東西、是缺一而不爲功的

總之、在這個年頭兒、你既沒有安祿山李彥靑的本領又沒有蘇秦張儀的能爲、如果再不懂風馬牛主義的學說那你在這二十世紀的社會裏簡直是吃不開要想升官發財的人們、唯一的出路、來做一個風馬牛主義者

英國大選揭曉日之夜景

五月卅日夜倫敦市多拉法爾廣場舉行英國總選舉之揭曉用活動寫眞揭示投票數往觀市民有萬人空巷之勢焉

夏季衞生與微生物

（陽生）

時值夏令、炎暑逼人、飯食起居、消一不慎、即於健康有礙、故吾人對於夏季之衞生事項、尤宜特別注意、玆略述夏季衞生與微生物之關係、以供衆覽

微生物之爲物也、細小無倫非用顯微鏡不能窺見其形態故學者稱之曰細菌、細菌之種類甚多、區區短篇、勢難盡述、擇其要者而言之、其在夏季最易繁殖者、則爲腐敗菌、若夏季空氣溫度較高適合其生活、若再加以相當之榮養發育之決、殊可驚異一個細菌、能於十二小時之間、繁殖至三百四十餘個之多、凡物品之所以生黴或易於腐敗者、即爲此類細菌、業經占據之現像、且各種病原菌、均參雜其間、吾人若飲食或有此類細菌之物品、彼等即侵入吾人之體內、而以人體爲其宿舍、生聚繁殖遂釀成各種疾病、如急性腸胃病、或霍乱赤痢等急性傳染病、是皆此類細菌之作祟也

此類細菌、其性質旣如此危險、若不設法防止、恐將影響於吾人之健康、防止之法首在斷絕其榮養、榮養旣絕縱有適宜氣溫、終難發育據細菌學專家之研究細菌之養料、悉由汚穢暨潮濕（水分）之處所攝取、今試擧一二例、以明其理、如吾人所着汗汚衣服、若置之不洗、即見生黴、食物過陳、遂發臭味、又加乾燥之米麵、久置不壞、略參水分、即易發酵、此因汚穢潮濕之故、細菌乘隙而入也、又如琺瑯磁器、石製各器、雖長久擱置從未見其腐敗、是因各品質地乾燥、無絲毫汚穢、或水分參雜其間、細菌即無由施其技倆也、據以上所述、可知汚穢潮濕、實細菌繁殖之源、惟淸潔乾淨、足以制其死命、吾人對於夏令之衞生當以淸潔爲首要

離散以前

（田漢）

水滿秦淮月滿園
臨欄無限酒家船
六朝舊夢餘燈影
一代奇秋託筆絃
金粉益增秋水後
茶花宜插鬢雲偏
何當並騎馳荒漠
暗對嚴城意惘然

從鬼窟裏來

（陳凝秋）

遠遠的地方有個教場
——上帝僅有的世界
除却黑夜永恒住守
那裏罕有人跡
太陽憂愁的掩着臉、走過
那段途程
冥冥中有幽靈蠢動
他們築牢自囚
他們不會見過同居者的面
顏
他們得不着靜夜似的安慰
他們永是衝擋、蠢動
他們把花埋入地裏
把心踏在腳下
他們的胸膛空虛
睡夢裏聽風聲送來世外情
歌
神異的故事在他們眼前幻
滅
天空散出一條條的靑光
妖狐是他們期待的救主
誘惑纏繞着每個精靈的身
心
要待何日呵
世外的情歌喚他們從睡夢
清醒
要待何日呵
慈悲的聖者在那兒點起烈
火
——驅散陰冷
——燒毀囚房
那怕一變成爲焦土
焦土也比這森森的鬼域勝
強

十七、上海

小詩

（佩娟）

沉沉的夜幔
一顆顆鑽石般的明星
笑盈盈的對我斜望；
呵、你是憐我孤獨寂寞來做
良伴
還是嘲笑我這無歸宿的飄泊
者？
天空裏、一片片的烏雲密佈
一陣陣的暴雨
連綿不斷的下着；
呵、你是來舒潤我這枯燥的
心田
還是要憐我而洒同情之淚？
壁上的掛鐘
一聲聲答答……不住的進行
使我有所感覺而不能入夢了
呵、你是促我快了此無味的
一生
還是歌唱着慰我這死灰般的
心腸？
瀰漫無際的淵裏
一葉葉的扁舟跟蹌着進行、
不禁使我這樣想了：
假是他們終於這樣茫茫的無
歸宿
那不正是我的遭遇的寫照麼

落紅與飛絮

（野岑）

在巴黎、簡直就沒有過着春天、到了三月、還不見一點暖意、天氣是陰沈地、常常十有九日沉沉的下着細雨風呢、冷側的、草地儘管是綠、而樹尖却還是杰然而秃着的、可是一瞬息大概只有六七日的晴明、太陽的光是皎潔而熱烈的了、所有的樹木都像、然的覺醒於夢中一樣、張着嫩葉、綠綠的、在晴陽裏驕傲地們的新生！這是勳然的夏天到來了、在巴黎簡直只有夏天與冬天、冬天過完了就是夏天、沒有春天與秋天、只有在那下雨的日子、可以用各人自己的想像而配合隨便覺得這是黃梅的暮春、或者是秋雨陣々的初秋

春天是什麼時候來的、又什麼時候去的、我覺不曾有過感、每當夜雨淅、早起時臨窗梳洗、院中鮮艷的玫瑰落瓣了滿地、貼着那濕濕的泥地、臨那鮮紅的花瓣落在地上竟像血迹、我望一望那有着淡雲的天空、呼吸着植物與情新的在晨意中的氣息我總是然地想起這兩句（落紅不是無情物、化作春泥更護花）使我忍不住的有一種然的愴感

科學家把一切都以機體看待就像一塊石頭、一架用具沒有分別、遺人世對於他們固然是很平淡、但在他們的人生、却也減少許多煩惱與僧愛等等的感情、藝術家却不同他們不但熱着自己的感情及生命之流：他們是把一切都給於一生命、一個感情、一個靈魂、詩人高唱着（落花有意、流水無情）（落花未必有意、流水未必無情）這在他們看去、自然界一切都有可喜可悲之感的

艷麗的花、在春來嬉暖的陽光裏自然地長苞、開花一待花落開後便凋謝了、這是自然的環境所使然的、飛絮滿遍了巴黎城、牠們乘着風隨意的飄到旅客的肩頭、或鬢上、又隨意的停息着、隨意的飄去、牠們從牠們自己的故枝辭別：在公園裏、在路旁、在高偉的樹叢中出來牠們的飄吹也與落花一樣地是自然的、環境所使然的然而詩人在訣辭中却這般的喊出（東流不作西歸水、落花辭條羞故林、兎絲故無情、隨風任傾倒）

詞客也在那裏描寫着（更能消幾番風雨、匆匆春又歸去、惜春長 花開早、何況落紅無數、春且住、見說道大涯芳草無歸路、怨春不語、算只有殷勤畫簷蛛網盡日惹飛絮）

人生就像落花與飛絮、我覺得、所以我要用落花與飛絮來歌誦我的人生、在我多年飄泊之後、在我每當感到這短促而又寂寞的人生的時候

人是有感情的、然而人的感情、也有着自然的環境所使然、人的普遍的性質、愛美觀、愛舒適、好生無死、這是人類所共有的、除非是有特別的例外、然而那種例外、不是矯情、便是受了刺激後的變態或反動、譬如愛我們的父母、我們應能明白他們的愛、愛我們的朋友、我們也懂得他們的感情、當然這並不是說完全十分的懂得、只是一個很粗淺的直是好意的或壞意的、這不是心深的辨別、我們決不會認賊作父、決不會把一種無故毀我的人當作好友看待、這不必加以研究、這是簡單的直覺、好比一個小孩子、小孩子們是只有直覺、他們只知道感謝當面給糖給他們手裏的人、這些糖或者不是給他們的那人所有、是另一個人所有的、然而他們只知道感謝這給糖的人

藝術的世界裏不但沒有好醜、也消失了善惡、可是我想信人的世界、只是一個徹底的騙局、這種騙局是人自己也不了然着而在行着的、父母、兄弟、姊妹、朋友、社會上的事業、一切、一切都是好的直覺或壞的直覺的製造者或反感者、而生命的消歇、則與落紅與飛絮是一樣的

一九二九—六—二七

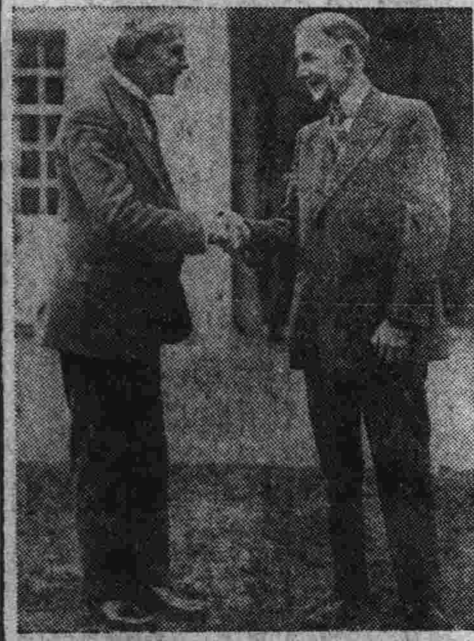

海軍制限案提案者與英國首相

六月十四日蒞任英國之美國大使迪烏伊斯（右）將軍於翌日在維音藻宮殿謁見英皇旋與英首相麥克唐納爾（左）會見關於海軍制限案會有滿足之會談此正在握手者

赤痢

（張祖桑）

赤痢為世界各國公認八大傳染病之一、其傳染與流行之勢甚為猖獗、尤於軍隊工廠學校與其他團體集居場所最甚、吾國每於夏末秋初、赤痢則有蔓延之傾向、其流行之易、傳染之速、殺人之多、不亞於霍亂症、據歷來統計之報告、其死亡率不下百分之三十、有時且倍之、是吾人類之犧牲於斯病、往者不知凡幾、自公共衛生與預防傳染病科學發達各國法律採取以來、歐美各地赤痢病人已逐年減少、死亡率亦因之降低

（病原） 首由日人志賀氏於一八九年發明赤痢病原菌同時有福雷克西那氏、於馬尼剌發見酸性赤痢菌、繼而克魯斯氏於德意志西部發見非酸性赤痢菌以來、東西各國細菌專家先後發見者愈衆菌種之差異亦愈多、要皆為赤痢之病原也

（病原傳染之媒介）

（一）蒼蠅、蒼蠅乃逐臭之動物、貪食務多、腥臭不厭一日之間、不行走於便溺之所、即停留於飲食物上、當其行走於便溺之內、六足所染之各種病菌、不下數百萬及其停止於飲食物上、則遺留病菌、常濫數十千、一蠅如是、一群可矣、可惜常人不知其危、不惜其污、怡然與蠅共食、連矢帶菌而吞之其所吞者果為帶人之便溺病不致病、若為赤痢病患者之便溺、具有生命之病

（二）飲水 病原之能由飲水而傳入於腸胃以致病者、蓋因患者之便溺或便溺污染之物、處置不當、以浸入於水、而以此水為飲料之故也當一九〇〇年、日本高馬村MOMMA MURA赤痢流行、勢甚猖獗、後經衛生專門詳細檢查、於某井之水內發見含有赤痢病菌、而該井之水村中居民無不取用、始知病原之起點也、去歲浙江蕭山縣水災後、赤痢流行、研其病原、乃由於水漲時、所有溪井池塘則所係坑等、均混為一片汪洋、迨至水落而池塘井溪之水、自不免含有病菌 而當地居民均以此水為飲料、實為發病之主因也、是以採取日用水源、不可不慎、否則非經煮沸消毒後、不得服用

（一）（痢疾預防法）

痢疾病患者、宜早期隔離送入醫院治療、最妥其排泄便溺及被污染物宜嚴重消毒

（撲滅蒼蠅之媒介）

飲食衛生各種飲食物皆宜煮沸後用之、尤須注意小兒營養品、禁食市上所售之開切的瓜菓、蓋有蒼蠅生水污染病原之疑

廚房廁所食具注意清潔、最好加以紗窗紗門、拒絕蠅之接觸

食前便後、宜淨洗兩手

若有下痢症狀、尤以便血時宜速就醫診治、施行痢疾預防接種

埃及國王訪問德意志

埃及佛得國王為第二度之旅歐六月十日抵柏林公式訪問大總統與登堡

偶感

（山女）

（一）

世界是永遠的糾紛
糾紛纏着每一個人；
人們常常的要擺脫
擺脫不了惟有墜落！

（二）

『茶來伸手
飯來張口。』
人人固然可以這樣
而現在不是那時候！

（三）

沒有永世不壓的真理
只有永世不盡的淚滴

（四）

人人應該向上
而人人缺少向上的力量
人人不願墮落
而人人正這樣意志薄弱！

（五）

星火燎原
檐水穿石
人們不肯動手用力
空有什麼雄心大志！

夜雨

（姚子英）

（一）

聽！聽！
淅瀝的風雨下的不停
在異夜裏隱約的露出悲聲
它咀咒着我的人生；
它知道我心靈中的苦衷；
它說：——你的命運、恰如
晨星；
剎那間將要飄零

（二）

聽！聽！
淅瀝的風雨下的不停；
在黑夜裏隱約的露出悲聲
它說：——你像失了侶伴的
孤鴻
遼闊的宇宙；
無垠的世界；
渺茫的天空；
那裏是你的歸程

（三）

聽！聽！
淅瀝的風雨的不停；
在黑夜裏隱約的露出悲聲
它說：——生命是這樣的短
促！
時間並不為你們停留！
啊！短促！短促！短促！
你還向那裏去尋究竟？

英揆麥克唐納爾之子女

前此五月三十日舉行之英國總選舉勞働黨已博大勝利鮑爾溫內閣乃因之潔然辭職遂組勞働黨內閣以首領麥克唐納爾為首相查麥氏一九二四年曾任首相此圖其左右為其男女公子

癢之心理

（徐則驤）

癢的意義和類別　癢爲觸感與痛感所伴起的感情、含觸感成分較多的、叫做觸癢、含痛感成分較多的、叫做痛癢、觸癢由于搔撩皮膚或由搔撩的暗示而起、痛癢由於皮膚表面上損傷、如被燙開水或火燒、及爲虫蚊所咬螫、或由皮膚上發生病害、當疥癬癩、瘡、牛痘的發腫而起的

癢的發生　觸癢的發生由于外方的刺激能使皮膚上的淨面微血管、激動觸感神經的末梢而發生、因此觸感神經密佈的地方、就是引起撩癢若用物毛輕刷人身上生毛的部分、就有種觸癢發生、使人能狂笑和退逃、若輕刷無毛的部分、如嘴唇、手掌心脚掌心等處、更易發生觸癢痛癢的發生由于外方的刺激如損傷或皮膚病等、直接觸動了痛覺神經的末梢而起

癢的起原　癢以胎兒反射運動爲基礎、胎兒能跳動、此爲孕婦所熟知、據實驗者的報告、胎兒皮膚的感覺很靈像脚掌心、膝部脅下各處、一觸就起跳動、這跳動的目的、在保持胎兒在腹中最適當姿態、如頭垂背曲和便於生產的位置如頭向下、脚向上、搔撩怕癢部分而起的姿勢、恰和胎兒腹中時的姿勢相像、所以我們可以說癢是胎性的復活

癢的表象　我們可以看到兒童一受人撩癢的暗示就『格格』的笑着不住、同時他的身體也起了活動、小則彎曲頭向下垂、大則逃避奔跑、笑爲快感表示、縮避爲不快感的表示、所以癢是一種感情撩肉可使人發笑、但是我們撩搏自已從來不會發笑、這就因爲發笑的條件不同、而自撩和他撩所得的感覺反應是無異樣的、同一兒童今日可歡迎人撩、明日忽可變作拒絕人撩、同一身體部分、甲兒童中撩而起快感乙兒童可起不快感

癢的作用　身體上易引起撩癢的地方、即最易受傷的地方、因爲這些地方是身體的重要構造機關所在、如大動脈靠近皮面的地方、或雖無重要構造的機關、那就是輕傷也足以損機體的所在、如手掌心、脚掌心等處、因此有主張以初民的遊戲和格鬥來說明癢的作用的、撩癢所以引起快感、就因那種用癢引起的快感遊戲、伴着用笑來表示的、撩癢所以引起逃避、就因那撩癢是種危險的遊戲、須引起極强烈的筋肉反動、這種反動是格鬥時不可少的自衞、所以容易受傷的地方、即對手最注意的地方、也就是本人須加戒衞的地方、也就成了最易引撩癢的地方、至於癢的情爲什麼因時因地因人刺戟不同呢這就因爲格鬥的感情向來是因時因地因人因格鬥而異、撩爲格鬥的攻擊、癢爲退避的防守、一因一果、莫能偏舉

癢的差別　由于年齡的不同而發生差別的、像兒童較成人爲怕癢、過于年幼的小孩因爲痛感和觸感還未發達完全、又較年大的爲不易怕癢由于性別而差異的、青年的女子較青年的男子爲易怕癢同年的男女孩已異恰不很大由于其他原因而起差別的、像未婚、健壯、或快樂的人都較已婚、貧弱、或多愁的人爲怕癢、被愛慕人所撩較被厭惡人所撩易引起撩、在衆人前、或燈光下又較相反情境下者爲怕癢、飽餐或洗澡後、又較平時爲怕癢

兒童的怕撩　兒童不但搔撩易引起癢、即以搔撩的暗示也足使他表現出怕癢的動作原因在於皮膚上痛感和觸感的神經末稍的分佈、在小兒的時候、概已俱備、到後來皮膚面積雖漸增大、但神經末稍分佈的數量並有增加、我人和兒童的皮膚面積相差很大、而他的神經數相同、故成人皮膚中神經的分佈不得不疏、兒童的皮膚中不得不密怕養既緣觸感和痛感的神經末稍多少而差異、那末兒童當較成人爲怕養了

女子的怕養　我們中常以爲女子是比男子爲怕養、這話只有一部分的正確、未婚的處女、是極是怕養的、已婚的婦女、這狀態就大大的不同了、從生理方面說女子在未婚時代、性的精力遍佈於神經末稍所到的地方、而以直通性官的地方爲更多、如乳房、唇之紅部、頰和脅下等、到了結婚之後、這性的精力、因移作別項用處、才轉向他流、對於怕養再也不會引起處女時候那般反動了又從生物學方面說、未婚的處女所以很怕養、在使易引起性衝動的地方、減少和男子接觸、到了成婚之後、既無防衞性慾侵犯的必要、怕養的功用也就消失了

救世軍首領布枚將軍

布枚將軍任救世軍首領十六年此係在哈得列島得彼之庭園間與其兩愛孫散步

意大利貝斯比亞斯火山之爆發

六月二日意大利貝斯比亞斯火山忽爆發瓦斯及煙霧直沖二英里或二里半之空中容岩積千六百英尺之高附近部落有數處被其破壞八日始熄

月夜之美感（四）

日本高山樗牛作　隋樹森譯

（七）

以上是單從色相上說明月夜之美感、但是只有這一點恐怕還是不足、蓋構成月夜之美感的要素、於這暗淡的青色之外、還有夜之世界也是不可少的、詳細一點說、就是這青色所染的世界、合湊起來、纔成爲夜之天地、這樣說來、或者有人發生疑問、你說夜之世界也是要素之一、但是夜間總免不了有月光、若是無月之夜、有何美感之可言？二者原不可分開、汝强分爲二、論理上不是謬誤了嗎？雖然、我所說的夜之世界、不是沒有光的世界、是自人生的方面看來、對於日中活動時的休息時之謂也休息時的夜與月夜之美感的構成上究有何等的力量試從他的反面着想、就可以明白了、現在假定月光所照的世界、亦如日中所見的活動世界一樣則如何呢？他的青白之光、無論如何美麗、其及於吾人之影響果有那樣的幽妙嗎？青雖爲沈靜之色、但是對於意慾力甚盛的人、其效果恐怕也很薄弱的、凡在日中的人們、無一非意慾之人、煩惱之人、其社會無一非優勝劣敗、生存競爭的社會、這樣的人、這樣的社會、月光對之又有何用呢？至若夜之世界、是意慾競爭宜告休止的世界、是人們把一日的活動供獻於現世之後、退而求其精神之安慰的時候、疲勞了的夕陽沈於西山、是對人生日日之戰鬥作休戰的表示、人們在這時候應收鋒脫胄、靜憩於和平的世界了、是故夜間不是活動的時候、乃是靜思的時候、不是煩悶的時候、乃是安慰約時候、就像人們在麵包之外還有量食似的、在白晝之外也還有世界人生之慰藉與幸福、不必限於名利之世界、就像人們在活動可以討生活、在靜思亦可討生活、在渴仰可以討生活、在咏嘆亦可討生活、在光明可以討生活、在黑暗亦可討生活、在現在可以討生活、在過去和未來亦可討生活、在現實可以討生活、在理想亦可討生活、夜間不是把人生的大半面現示於時間之上的嗎？是故夜之世界、非男而爲女、非散文而爲詩歌、非哲學而爲宗教、非大鼓之響而爲橫笛之音、惟其在這樣的夜間看了月光纔有樂趣尤其是沈於靜思傾於咏嘆的人、浴於這青白如夢的月光中其心中更不知如何愉快呢！可見月光就是不空的夜之冥想、蓋六慾煩惱之丞外、倘有人們可求的安慰存在着

總之、所謂夜之世界這一種東西、所及於人心的影響、正是對於月夜之美感、造成了重要的素地生若是沒有這個素地、則月光所特有之色、其效果應如何貧弱、也就可想而知了

（八）

雖然、除了月光之色與夜之世界外、倘有第三要素之聯想、月夜之美感、因此可以使我們更感到一層深且可更感到一層痛切

放假日

（玫廣）

無時無地不跟一群小學生打交代的張先生今天也得到一天的清閒了

因爲他要在這天的早晨來恢復已往的精神、並且圖一刻兒舒服，所以起來的較晚，雖然他不是圖舒服的人，確是不時的諄々來勸戒他的那一群小學生勿要圖一時的舒服而貽將來之悔的人

「今天多睡一會兒、於身體是有益的，」張先生默默的想「打破素日早起」的優良習慣是很有害的啊！」他轉瞬又推翻了以前的定論，張先生的家庭簡陋得很、除去幾張椅子、一張八仙棹外、就是常常惹起地盤問題的那一張床了、因爲張先生張夫人他們的大孩子與方出週歲的女兒到晚上全以這木床爲休息的根據地

有一天、張先生夜間矇矓中、忽然想起一件高興的事情、不覺把兩隻腿直直地登出去、伸個懶腰、未想到他的美勁還未使足、那個和他夫人睡在一邊的女兒已覺被他翻了一個轉身、險些未做床下客、吓得呱呱大哭起來、了——常常因此惹着夫婦間的不美

張先生本想在這個放假日多睡服會兒、但是由於他床上地皮的擁擠與他們八隻脚的地盤問題時時發生、又因爲他不願意打破素日早起的習慣、而且他又想起百這天還有許多事待理、他不能再睡、使勁的坐起來了

「報！」送報的將報拋進院來喊了一聲

張先生一面看報、一面嗽洗——這是他日常的習慣也是他偸閑的方法之一

「呱！妹妹打我！」天孩子哭着喊

「鬧甚麼？我總得不了一時的心靜、」夫人恐恨的說

「給我餅乾吃、媽！」

「我口渴、渴、—」

「我這兒怪癢癢地、媽給我搯搯？」

「我這兒也覺得癢々？」

「……………」

一時房裏喧鬧起來、張先生忙着招呼一切、這樣假日的清晨的迅速的過去了！

張先生因爲經濟的壓迫、不能不除去學校所得的零星車馬費外、做點別的文墨事情來接濟、寫幾篇文章投到各報館換一筆富人不要窮人受之不得的稿費來解解渴、所以他才吃過了午飯、就整飭精神、盡力的來寫他的文章——描寫F學校的一個國文教員的上課情形的文章

他提起筆來凝思了一會兒題目是、「課堂上」

開始了

「充滿了嘈雜聲、怪叫聲、令人肉麻的外號喊叫聲的課堂上、Z先生橡蟹子似的、在這雜亂聲中講書……」張先生剛寫到這兒、張夫人走過來帶怒的說了

「你就會瞎寫、一天到晚的亂畫、」

「不幹！幹嗎？」他有些不自然起來

「你也不看看、不把眼睜大了、看看家裡的一切、咱先不說別的、現在夏天了、熱的人要喘不出氣來、你也應當給我弄一件夏布褂子、讓我涼快涼快呀！跟你提了好幾次、你只是裝聾、總說未有工夫去買、你想想、在這樣要人命的熱天、穿這麼厚的一件粗布褂子、叫我怎有臉見人呢？這也是你的臉呀！你要不買、拿錢來、我會買去？」

「沒有錢呀！」張先生面現紅雲了

「甚麼買破書有錢、買衣裳沒有錢嗎？」

「書！賺來的呀！」

「那麼、你也給我賺來好了」

「……………」

「不理我、欺負人嗎？」

「搗蛋了！嫁着你這類人？」張夫人身倚桌旁很傷心的哭了！

張先生在他夫人流淚之前氣忿似的把筆一擲、拿過帽子大踏走出！他打算找個朋友談談、未想到全都不像他似的窮的要命死悶在家裏、無奈何不約而同都未在家、他又掃興跑回家來雖然朋友未訪着、張先生沖沖之氣已覺稍稍的平下去了、他若有所思的在椅上凝視、一眼看見她餘痛還在、他不禁用滑稽的口吻問她

「這也值得哭？婦人還有甚麼本領？」

「你爲什麼欺負我？」她的雙目又含淚了！

「我窮的要、你還來擠我買這個買那個？」

「我偏來擠你！」

「好！我就欺負你吧！」

「該死的！」她說完這句嘆的一聲笑了

張先生忍不住也笑了這樣赤紅的日已覺西斜下去

張先生又鼓起勇氣、繼續寫他的文章

「……這時忽地黑版上發現出兩行白字來寫的是……L先生的人生哲學「吃飽了睡、睡飽了吃、吃睡睡而已矣」……」他才續了幾句張夫人又抱着小女兒走過來請他抱一會兒、他不得不把筆放了

張先生一壁拍着小女兒玩一壁自己想到……

「我這篇稿送到報館去、以每千字二元來計算、這篇將及萬字的作品、一定可以穩得二十多大洋啊！房租可開銷一個月、米帳、油帳、還有她夏衣以及自己的零用統々不成問題了……」他愈想愈快樂、恨不得把小女兒放過快快的完成他這篇工作

等到他的夫人將小女兒接過去、他賣命似的一氣寫了十八百字、這時天又黑了！他又不能不把雷鳴的肚子解決了！

張先生急忙的吃完晚飯、當他回房繼續他的工作時、正碰着鄰家的黑貓兒由他的房裏像一枝箭似的跑出來、吓了他一跳、一若黑貓惹了甚麼大事怕被人捉住責罰似的果然、放在棹上的原稿紙上、滿被倒着的一個墨水瓶染成一個地圖模形了！張先生一氣非凡、很反悔剛才未把黑貓捉着、他只有凝視着黑紙出神、他這一天精力的結果得零了、同時一年難再的放假日向他也告別了！

七、十九、作

英國「達比」賽馬與英皇儲之涖場

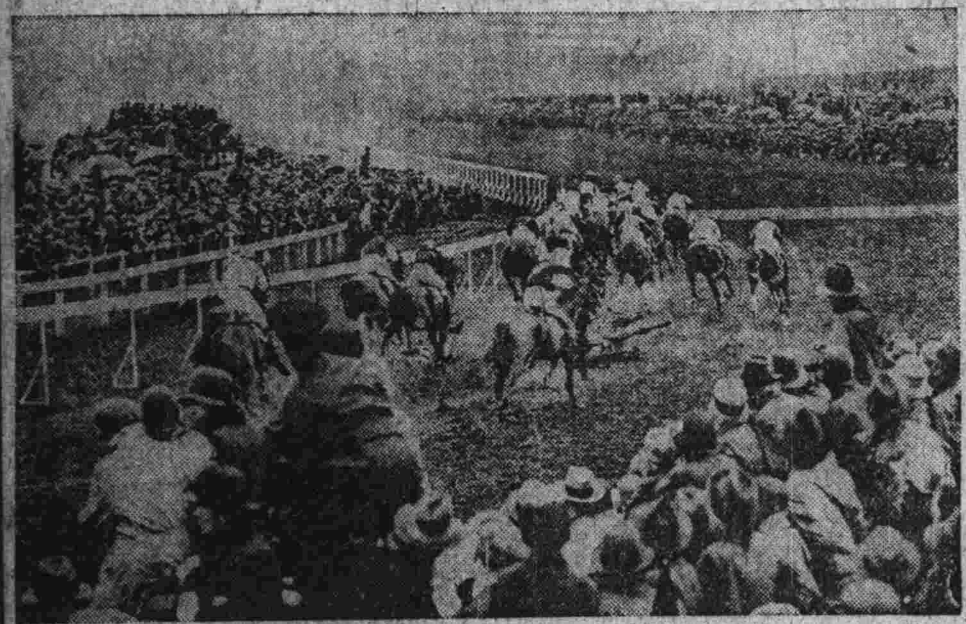

（上）六月五日英國乘浦索姆舉行世界的有名之「達比」賽馬彼時優勝馬爲玆里誥號騎手爲馬霞爾君馬主爲巴乃特氏巴爲盧爾蘭人騎手年僅二十歲爲現在全英最著名之青年騎手也

（下）「達比」賽馬與英國皇室有特別之關係英皇每次必派皇族涖場本年威爾斯皇儲出席皇女美鳳公主亦偕其夫君拉賽爾斯子爵往觀焉

世界唯一之大花

南洋斯馬特拉有一世界唯一之大花於一八七八年始發見者曾移植一顆於英國經十一年始開花

天音的流露

（少泉）

紫色的霞雲
西山的落日
暗淡的將爲幕光遮掩

○ ○ ○

神秘的天宇
鑲嵌着白玉般的月
娟娟的照到荒塚間
陳死的伴侶的幽靈
漫舞於深暗的夜

○ ○ ○

人生的憧憬喲！總是飄忽悠悠
熱烈時火焰般的紅
低冷時悽悽淡淡
人生的夢縷縷織作
即至恍然亦已坦白

新書目錄

●商業參考書類

▲銀行論 大洋一元八
▲記帳學 大洋九角
▲保險學 大洋一元四
▲商品學 大洋三角
▲零售學 大洋五角
▲貨幣論 大洋八角
▲廣告須知 大洋四角
▲投資常識 大洋二角
▲商業道德 大洋三角五
▲商業經濟 大洋二角五
▲商事要項 大洋五角
▲商業實錢 大洋七角
▲商業簿記 大洋九角
▲商業指南 大洋九角
▲商業歷史 大洋一元二
▲商業政策 大洋四元
▲商標法要義 大洋二角五
▲人壽保險學 大洋一元二
▲實用廣告學 大洋四角
▲商業學概論 大洋六角
▲中國商業史 大洋八角
▲近世窗飾術 大洋四角
▲能率增進法 大洋三角
▲上海通商史 大洋二角五
▲銀行經營論 大洋一元
▲新式商業簿記 大洋八角
▲修訂商業簿記 大洋九角
▲國際商業政策 大洋六角
▲銷貨法五百種 大洋六角
▲蠶絲概論 大洋四角
▲商人寶鑑 大洋一元六
▲商人寶庫 大洋一元五分

◎函購章程●外埠函購書價未滿五元者可用郵票代錢中國郵票一元作大洋九角五分日本郵票一元作金票九角五分金票兌大洋逐市作價吉黑郵票及有汙損或不能揭開者一律不收郵費約照書價加一成即書價一元郵費一角但不辦代金引換手續特此聲明

啓明書社

大連市沙河口大正通 電話九四二七番

發行人 西片朝三　編輯人 金念曾　印刷人 金慕堂